



รายงานสถานภาพโครงการที่ได้รับจัดสรรเงิน
จากกองทุนรวมเพื่อช่วยเหลือเกษตรกร
ประจำปีงบประมาณ พ.ศ. ๒๕๖๖
แสดงผลการดำเนินงานและการใช้จ่ายงบประมาณ
ประจำปีงบประมาณ พ.ศ. ๒๕๖๕

กองประเมินผล ๒
สำนักงบประมาณ
กันยายน ๒๕๖๖

รายงานสถานภาพโครงการ

ที่ได้รับจัดสรรเงินจากกองทุนเพื่อช่วยเหลือเกษตรกร ประจำปีงบประมาณ พ.ศ. 2566
แสดงผลการดำเนินงานและการใช้จ่ายงบประมาณ ประจำปีงบประมาณ พ.ศ. 2565

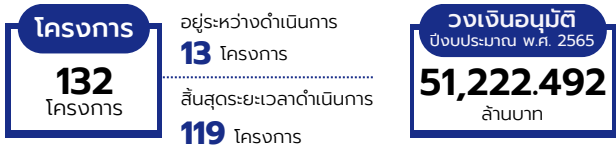

ผลการดำเนินโครงการ

โครงการที่อยู่ระหว่างดำเนินการ ปีงบประมาณ พ.ศ. 2565

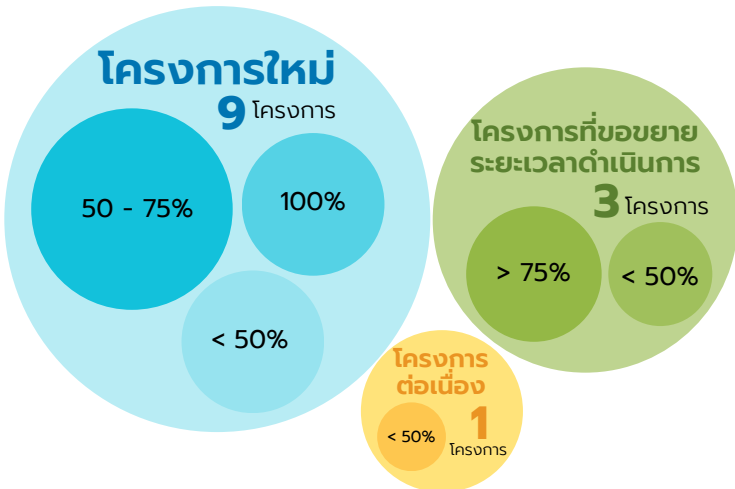

โครงการที่สิ้นสุดระยะเวลาดำเนินการ

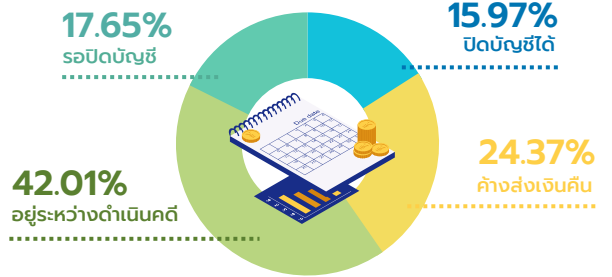

ปัจจัยที่ไม่สามารถปิดบัญชีโครงการที่สิ้นสุดระยะเวลาดำเนินการได้ ดังนี้



ความสามารถในการ
ชำระหนี้ของเกษตรกร



ปัญหาการขาดทุน
จากราคาผลผลิตตกต่ำ ขาดตลาด
รองรับ และขาดความรู้ด้านการตลาด



ผลกระทบ
จากภัยธรรมชาติ

หมายเหตุ : โครงการชุดเชยดอกเบญจเพื่อเสริมสภาพคล่องและลดต้นทุนการผลิต
ให้แก่ผู้เลี้ยงสุกร ไม่มีการรายงานแผน/ผล

ผลการใช้จ่ายเงิน ประจำปีงบประมาณ พ.ศ. 2565

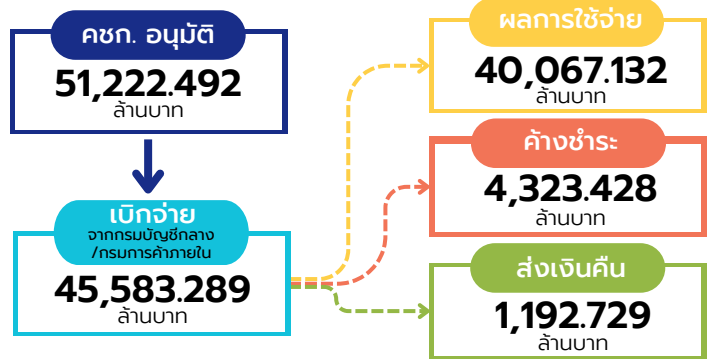
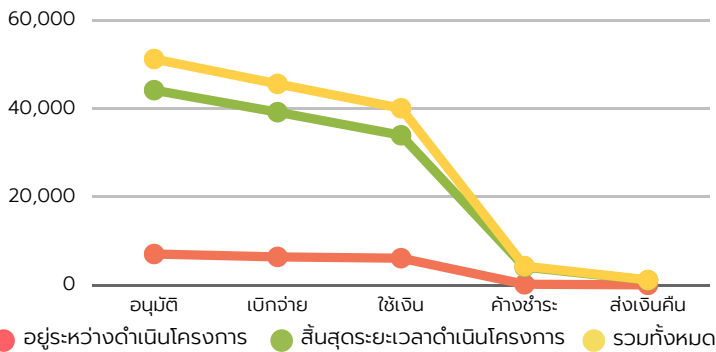

ปัญหาและอุปสรรค

ข้อเสนอแนะ



1 ด้านการบริหารจัดการโครงการ

ขั้นตอน หลักเกณฑ์ และคุณสมบัติเพื่อเข้าร่วมโครงการมีความยุ่งยากซับซ้อน



2 ด้านภาระหนี้สินและการส่งเงินคืน

เกษตรกรมีภาระหนี้สินจากหลายแหล่ง ทำให้ไม่สามารถชำระหนี้ได้ตามกำหนด



3 ด้านการผลิตและการตลาด

การผลิตเป็นระบบเปิดส่งผลให้ไม่สามารถควบคุมสภาพภูมิอากาศได้ รวมทั้งผลผลิตออกสู่ตลาดพร้อมกันเป็นจำนวนมาก ส่งผลให้ราคาผลผลิตตกต่ำ อีกทั้งยังขาดแหล่งรับซื้อผลผลิต และขาดความรู้ด้านการตลาด



4 บุคลากรและหน่วยงานผู้รับผิดชอบโครงการ

เจ้าหน้าที่ขาดความเข้าใจในการดำเนินงานโครงการภาครัฐและขาดการบูรณาการการทำงานร่วมกัน



วางแผนการดำเนินงานและกำหนดแนวทางการแก้ไขปัญหา ผ่านการประสานผู้สร้างโครงการเพื่อสร้างความเข้าใจเกี่ยวกับแนวทาง มาตรการ และหลักเกณฑ์โครงการ

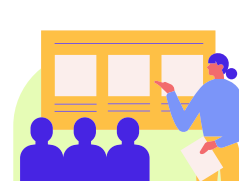

หน่วยงานที่ได้รับเงินฯ มีส่วนในการติดตามการดำเนินงานของโครงการ พร้อมทั้งบูรณาการการทำงานร่วมกับหน่วยงานที่เกี่ยวข้อง

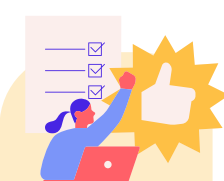

ควรมีมาตรการช่วยเหลือและแก้ไขปัญหานี้ค้างชำระของลูกหนี้กองทุนฯ รวมทั้ง ส่งเสริมกระบวนการการผลิตและการตลาด เพื่อให้การใช้จ่ายเงินเกิดประสิทธิภาพสูงสุด

บทสรุปผู้บริหาร

รายงานสถานภาพโครงการที่ได้รับจัดสรรเงินจากกองทุนรวมเพื่อช่วยเหลือเกษตรกร ประจำปีงบประมาณ พ.ศ. ๒๕๖๖ ฉบับนี้ มีวัตถุประสงค์เพื่อสรุปผลการดำเนินงานและผลการใช้จ่ายงบประมาณตลอดจนปัญหาอุปสรรคและข้อเสนอแนะของโครงการที่ได้รับจัดสรรเงินจากกองทุนรวมเพื่อช่วยเหลือเกษตรกร ประจำปีงบประมาณ พ.ศ. ๒๕๖๕ โดยคณะกรรมการติดตามและประเมินผลกองทุนฯ จะนำเสนอข้อมูลดังกล่าวต่อคณะกรรมการนโยบายและมาตรการช่วยเหลือเกษตรกร (คชก.) เพื่อทราบและใช้ประกอบการตัดสินใจในการจัดสรรงบประมาณสำหรับการดำเนินงาน โครงการต่อไป

๑. การบริหารโครงการ ประจำปีงบประมาณ พ.ศ. ๒๕๖๕

ส่วนราชการและรัฐวิสาหกิจได้รายงานผลการดำเนินงานและผลการใช้จ่ายงบประมาณของโครงการต่าง ๆ ที่ได้รับจัดสรรเงินจากกองทุนรวมเพื่อช่วยเหลือเกษตรกร (ตามแบบรายงานสงป. ๓๖๖) ประจำปีงบประมาณ พ.ศ. ๒๕๖๕ โดยสามารถจำแนกโครงการด้านปัจจัยการผลิตและด้านการตลาดรวมทั้งสิ้น จำนวน ๑๓๒ โครงการ ดังนี้ (ข้อมูล ณ วันที่ ๓๐ กันยายน ๒๕๖๕)

๑.๑ โครงการที่อยู่ระหว่างดำเนินการด้านปัจจัยการผลิตและด้านการตลาด

จำนวน ๑๓ โครงการ จำแนกเป็น

๑.๑.๑ โครงการใหม่	จำนวน ๙ โครงการ
๑.๑.๒ โครงการต่อเนื่อง	จำนวน ๑ โครงการ
๑.๑.๓ โครงการที่ขยายระยะเวลาดำเนินการ	จำนวน ๓ โครงการ

๑.๒ โครงการที่สิ้นสุดระยะเวลาดำเนินการด้านปัจจัยการผลิตและด้านการตลาด

จำนวน ๑๑๙ โครงการ จำแนกเป็น

๑.๒.๑ โครงการที่ปิดบัญชีได้	จำนวน ๑๙ โครงการ
๑.๒.๒ โครงการที่ค้างส่งเงินคืน	จำนวน ๒๙ โครงการ
๑.๒.๓ โครงการที่อยู่ระหว่างดำเนินคดี	จำนวน ๕๐ โครงการ
๑.๒.๔ โครงการที่อยู่ระหว่างรอปิดบัญชี	จำนวน ๒๑ โครงการ

โครงการใหม่ คือ โครงการที่ได้รับอนุมัติในปีงบประมาณ พ.ศ. ๒๕๖๕

โครงการต่อเนื่อง คือ โครงการที่เริ่มดำเนินการก่อนปีงบประมาณ พ.ศ. ๒๕๖๕ และยังไม่สิ้นสุดระยะเวลาดำเนินการ

โครงการที่ขยายระยะเวลาดำเนินการ คือ โครงการที่เริ่มดำเนินการก่อนปีงบประมาณ พ.ศ. ๒๕๖๕ และได้รับอนุมัติให้ดำเนินโครงการต่อตามระยะเวลาที่กำหนดไว้ใหม่

สถานภาพโครงการ ประจำปีงบประมาณ พ.ศ. ๒๕๖๕ จำนวนทั้งสิ้น ๑๓๒ โครงการ

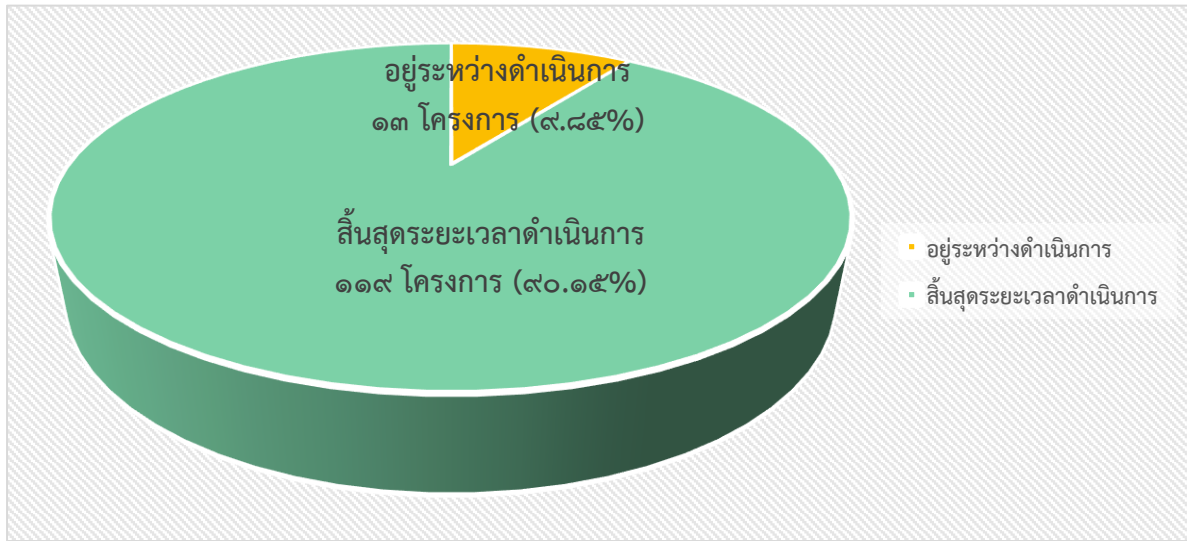

๒. ผลการดำเนินงานและผลการใช้จ่ายงบประมาณ

๒.๑ ผลการดำเนินงาน

๒.๑.๑ โครงการที่อยู่ระหว่างดำเนินการด้านปัจจัยการผลิตและด้านการตลาด

โครงการที่อยู่ระหว่างดำเนินการ จำนวน ๑๓ โครงการ (รายละเอียดโครงการปรากฏตาม

เอกสารภาคผนวก ก)

โครงการ	กิจกรรม	ผลการดำเนินงาน
โครงการใหม่		
ผลการดำเนินงาน ร้อยละ ๑๐๐ (ดำเนินการแล้วเสร็จก่อนระยะเวลาที่กำหนด)		
๑. โครงการพัฒนาต้นแบบการตรวจสอบย้อนกลับตลอด supply chain (ทุเรียน ลำไย)	<ul style="list-style-type: none"> - สนับสนุนเงินสำหรับการวิเคราะห์และประเมินความเสี่ยงในการเกิดการปนเปื้อนของระบบตั้งแต่แปลงปลูกจนถึงตลาดปลายทาง - ติดตามการดำเนินงานและระบบ supply chain ของผลไม้ผ่านการจัดอบรมผู้มีส่วนได้ส่วนเสีย จำนวน ๓ ครั้ง 	<ul style="list-style-type: none"> - ผลจากการวิเคราะห์เพื่อประเมินความเสี่ยงจากการปนเปื้อนในผลผลิตที่เกิดจากสารเคมีตกค้างแมลงศัตรูกักกันและการปนเปื้อนของเชื้อโควิด-๑๙ - อบรมเชิงปฏิบัติการผู้มีส่วนได้ส่วนเสียในพื้นที่ภาคเหนือ ภาคใต้ และภาคตะวันออก จำนวน ๓ ครั้ง
๒. โครงการเพิ่มศักยภาพการแปรรูปมันสำปะหลัง ปี ๒๕๖๔/๖๕	<ul style="list-style-type: none"> - สนับสนุนเงินทุนให้แก่เกษตรกรกลุ่มเป้าหมาย เพื่อจัดหาเครื่องสับมันสำปะหลังขนาดเล็กพร้อมเครื่องยนต์สำหรับผลิตและอุปกรณ์สำหรับตากมันเส้น จำนวน ๖๕๐ เครื่อง 	<ul style="list-style-type: none"> - เกษตรกรกลุ่มเป้าหมายจัดหาเครื่องสับมันสำปะหลังขนาดเล็กพร้อมเครื่องยนต์สำหรับผลิตและอุปกรณ์สำหรับตากมันเส้น จำนวน ๖๕๐ เครื่อง

โครงการ	กิจกรรม	ผลการดำเนินงาน
ผลการดำเนินงาน ร้อยละ ๕๐ - ๗๕		
<p>๑. โครงการบริหารจัดการผลไม้ ปี ๒๕๖๕</p>	<p>๑. สนับสนุนกิจกรรม เสริมสภาพคล่องการรับซื้อผลไม้ จำนวน ๒๕ ล้านบาท</p> <p>๒. สนับสนุนกิจกรรมรวบรวมผลไม้ เพื่อส่งออก จำนวน ๑๐๐,๐๐๐ ตัน</p> <p>๓. สนับสนุนกิจกรรมเชื่อมโยง กระจายผลไม้ออกนอกแหล่งผลิต</p> <p>๓.๑ กระจายผลไม้ออกนอก แหล่งผลิต จำนวน ๘๐,๐๐๐ ตัน</p> <p>๓.๒ เชื่อมโยงสินค้าเกษตร ผ่านบริการขนส่งไปรษณีย์ไทย จำนวน ๓๐๐,๐๐๐ กล่อง</p> <p>๓.๓ จัดหาพื้นที่ให้เกษตรกรเพื่อ จำหน่ายสินค้าในช่วงผลผลิตออก สู้ตลาดมาก เป้าหมาย ๑๕,๐๐๐ ตัน</p> <p>๓.๔ เชื่อมโยงตลาดผลไม้ในช่วง ผลผลิตออกสู้ตลาดมากไปยังแหล่ง บริโภค จำนวน ๑๕,๐๐๐ ตัน</p> <p>๔. สนับสนุนกิจกรรมส่งเสริมการ จำหน่ายผลไม้</p> <p>๔.๑ สนับสนุนค่าใช้จ่ายในการ เชื่อมโยงและส่งเสริมการขายสินค้า ผลไม้ (Trade Promotion) เข้าสู่ ตลาด Offline จำนวน ๑๕,๐๐๐ ตัน</p> <p>๔.๒ จัดกิจกรรมส่งเสริมการขาย ทางตรง</p> <p>๕. ประชาสัมพันธ์และสร้างความ เชื่อมั่นผลไม้ไทย ปลอดภัยจากโควิด</p> <p>๖. ส่งเสริมการแปรรูปทุเรียนแช่ เยือกแข็ง จำนวน ๓๐,๐๐๐ ตัน</p> <p>๗. สนับสนุนค่าบริหารจัดการในการ รวบรวม รับซื้อลำไยเพื่อการแปรรูป และส่งออก</p>	<p>- สามารถสนับสนุนสภาพคล่อง ทางการเงิน จำนวน ๗.๑๕๒ ล้านบาท</p> <p>- สามารถสนับสนุนการรวบรวมผลไม้ เพื่อส่งออก จำนวน ๖๗,๕๘๑ ตัน</p> <p>- สามารถกระจายผลไม้ออกนอก แหล่งผลิต จำนวน ๖๘,๗๗๒.๔ ตัน</p> <p>- สามารถเชื่อมโยงสินค้าเกษตร ผ่านบริการขนส่งไปรษณีย์ไทย จำนวน ๓๐๐,๐๐๐ กล่อง</p> <p>- สามารถเปิดจุดจำหน่ายมะม่วง น้ำดอกไม้ ปริมาณ ๗,๐๒๐ ตัน</p> <p>- สามารถเชื่อมโยงตลาดผลไม้ ในช่วงผลผลิตออกสู้ตลาดมากไปยัง แหล่งบริโภค จำนวน ๑๘,๒๐๐ ตัน</p> <p>- สามารถสนับสนุนค่าใช้จ่าย เพื่อเชื่อมโยงและขายสินค้าผลไม้ จำนวน ๔,๐๐๐ ตัน</p> <p>- จัดเทศกาลมะม่วงน้ำดอกไม้เพื่อ กระตุ้นเศรษฐกิจฐานราก</p> <p>- ไม่มีการรายงาน-</p> <p>- สามารถส่งเสริมการแปรรูปทุเรียน แช่เยือกแข็ง จำนวน ๓,๘๔๑.๒๙๑ ตัน</p> <p>- อยู่ระหว่างดำเนินการ</p>

โครงการ	กิจกรรม	ผลการดำเนินงาน
๒. โครงการชดเชยดอกเบี้ย ให้ผู้ประกอบการค้าข้าวในการ เก็บสต็อก ปีการผลิต ๒๕๖๔/๖๕	- ชดเชยดอกเบี้ยให้ผู้ประกอบการ ค้าข้าวในการเก็บสต็อก จำนวน ๔ ล้านบาท	- สามารถชดเชยดอกเบี้ย ให้ผู้ประกอบการค้าข้าวในการเก็บ สต็อก จำนวน ๒.๖๙๕ ล้านบาท
๓. โครงการชดเชยดอกเบี้ย ในการเก็บสต็อกมันสำปะหลัง ปี ๒๕๖๔/๖๕	- ผู้ประกอบการรับซื้อหัวมันสด และมันเส้นจากเกษตรกร จำนวน ๖ ล้านบาท	- ผู้ประกอบการสามารถรับซื้อ หัวมันสดและมันเส้นจากเกษตรกร จำนวน ๓.๑๐ ล้านบาท
๔. โครงการชดเชยดอกเบี้ย ในการเก็บสต็อกข้าวโพดเลี้ยงสัตว์ ปีการผลิต ๒๕๖๔/๖๕	- ผู้ประกอบการรับซื้อข้าวโพด เลี้ยงสัตว์จากเกษตรกรเพื่อดูดซับ ผลผลิตในช่วงที่ผลผลิตออกสู่ ตลาดมาก จำนวน ๐.๑๗ ล้านบาท	- ผู้ประกอบการสามารถรับซื้อ ข้าวโพดเลี้ยงสัตว์จากเกษตรกรเพื่อ ดูดซับผลผลิตในช่วงที่ผลผลิตออก สู่ตลาดมาก จำนวน ๐.๑๑ ล้านบาท
ผลการดำเนินงานต่ำกว่า ร้อยละ ๕๐		
๑. โครงการสนับสนุนการกระจาย ผลไม้เพื่อยกระดับราคาไม่ให้ตกต่ำ ของสถาบันเกษตรกร	- รวบรวมและกระจายผลไม้ ของสถาบันเกษตรกร จำนวน ๕,๐๐๐ ตัน - สนับสนุนเงินอุดหนุนให้สถาบัน เกษตรกร เพื่อใช้เป็นทุนในการจัดหา บรรจุภัณฑ์ (ตะกร้าผลไม้) จำนวน ๗๓๓,๓๓๓ ใบ	- สามารถรวบรวมและกระจาย ผลไม้ของสถาบันเกษตรกร จำนวน ๓๖๗.๘๑ ตัน - สถาบันเกษตรกรสามารถจัดหา บรรจุภัณฑ์ จำนวน ๑๗๐,๑๕๕ ใบ
๒. โครงการบริหารจัดการตลาด พืชหัว ปี ๒๕๖๕	- สนับสนุนเงินจ่ายขาดเป็นค่าใช้จ่าย ในการบริหารจัดการคุณภาพและ เชื่อมโยงกระจายผลผลิตกระเทียม หอมหัวใหญ่และหอมแดง จำนวน ๑๕,๐๐๐ ตัน	- สามารถรับซื้อและกระจาย กระเทียมออกนอกแหล่งผลิต จำนวน ๓๕๓.๒๙๕ ตัน

โครงการ	กิจกรรม	ผลการดำเนินงาน
ไม่มีการรายงานแผน/ผล		
๑. โครงการชดเชยดอกเบี้ยเพื่อเสริมสภาพคล่องและลดต้นทุนการผลิตให้แก่ผู้เลี้ยงสุกร		
โครงการที่ดำเนินการต่อเนื่อง		
ผลการดำเนินงานต่ำกว่า ร้อยละ ๕๐		
๑. โครงการสินเชื่อเพื่อสร้างยุ้งฉางให้เกษตรกรและสถาบันเกษตรกร	- ให้สินเชื่อเงินกู้เพื่อสร้างยุ้งฉางแก่เกษตรกร จำนวน ๙,๙๔๐ ราย และสถาบันเกษตรกร จำนวน ๖๐ สถาบัน	- เกษตรกรสามารถสร้างยุ้งฉางจำนวน ๔,๔๑๘ ราย และสถาบันเกษตรกร จำนวน ๑ สถาบัน
โครงการที่ขอขยายระยะเวลาดำเนินการ		
ผลการดำเนินงาน ร้อยละ ๗๕ ขึ้นไป		
๑. โครงการแผนฟื้นฟูการเกษตร (ผกก.)	- สนับสนุนสินเชื่อดอกเบี้ยต่ำให้เกษตรกรยากจนเพื่อปรับระบบการผลิตในไร่นา จำนวน ๑๘๐,๙๙๖ ราย	- สามารถดำเนินการได้จำนวน ๑๘๐,๕๑๘ ราย
๒. โครงการเชื่อมโยงการระบายจำหน่ายปลากะพง ปี ๒๕๖๔	- สนับสนุนการชดเชยส่วนต่างราคาไม่เกินอัตรากิโกรัมละ ๔๐ บาท และค่าใช้จ่ายในการบริหารจัดการในอัตราไม่เกินกิโกรัมละ ๑๐ บาท ปริมาณ ๑,๖๔๒.๔๐ ตัน	- สามารถดำเนินการได้ปริมาณ ๑,๒๓๒.๓๔ ตัน
ผลการดำเนินงานต่ำกว่า ร้อยละ ๕๐		
๑. โครงการลดต้นทุนการผลิตกุ้งทะเลเพื่อเพิ่มขีดความสามารถการแข่งขันในอุตสาหกรรมกุ้งทะเลอย่างยั่งยืน ปี ๒๕๖๔	- ลดต้นทุนพลังงานไฟฟ้าและลดต้นทุนแฝงจากการเกิดโรคแก่เกษตรกรผู้เลี้ยงกุ้ง จำนวน ๑,๐๐๐ ราย	- สามารถลดต้นทุนพลังงานไฟฟ้าและลดต้นทุนแฝงจากการเกิดโรคแก่เกษตรกรผู้เลี้ยงกุ้ง จำนวน ๓๑ ราย

๒.๑.๒ โครงการที่สิ้นสุดระยะเวลาดำเนินการด้านปัจจัยการผลิตและด้านการตลาด

จากการติดตามผลการดำเนินของโครงการด้านปัจจัยการผลิตและด้านการตลาด ที่สิ้นสุดระยะเวลาดำเนินการ พบว่า ปีงบประมาณ พ.ศ. ๒๕๖๕ จำนวนทั้งสิ้น ๑๑๙ โครงการ จำแนกเป็น โครงการที่ปิดบัญชีได้ จำนวน ๑๙ โครงการ โครงการที่ค้างส่งเงินคืน จำนวน ๒๙ โครงการ โครงการที่อยู่ระหว่างดำเนินคดี จำนวน ๕๐ โครงการ และโครงการที่อยู่ระหว่างรอปิดบัญชี จำนวน ๒๑ โครงการ

ปี	ปีงบประมาณ พ.ศ. ๒๕๖๕	ปีงบประมาณ พ.ศ. ๒๕๖๔	ปีงบประมาณ พ.ศ. ๒๕๖๓	ปีงบประมาณ พ.ศ. ๒๕๖๒
สถานะโครงการ				
ปิดบัญชีได้	๑๙	๑๔	-	๑๐
ค้างส่งเงินคืน	๒๙	๓๘	๔๖	๔๗
อยู่ระหว่างดำเนินคดี	๕๐	๔๔	๕๖	๕๗
รอปิดบัญชี	๒๑	๒๒	๔	๑
รวม	๑๑๙	๑๑๘	๑๐๖	๑๑๕

ปัจจัยที่ส่งผลให้ไม่สามารถปิดบัญชีโครงการที่สิ้นสุดระยะเวลาดำเนินการได้ เนื่องจากโครงการมีวงเงินค้างชำระที่ต้องส่งเงินคืนกองทุนฯ อยู่ระหว่างดำเนินคดี และรอปิดบัญชี โดยมีรายละเอียดดังนี้

(๑) เกษตรกรส่วนใหญ่ไม่สามารถชำระหนี้ได้ตามระยะเวลาที่กำหนดไว้ เนื่องจากได้รับผลกระทบจากภัยธรรมชาติ เช่น ภัยแล้ง อุทกภัย น้ำท่วมขัง การย้ายถิ่นฐาน การเลิกดำเนินกิจการ รวมทั้งหน่วยงานที่เกี่ยวข้องไม่สามารถเร่งรัดการชำระหนี้จากเกษตรกรได้ เช่น

- โครงการสนับสนุนการจัดซื้อเตาอบลำไย ปี ๒๕๓๙ (กรมส่งเสริมการเกษตร) พบว่าเกษตรกรส่วนใหญ่เลิกดำเนินกิจการ

- โครงการนำร่องเพื่อลดพื้นที่ปลูกมันสำปะหลังในเขตแห้งซ้ำซากด้วยการเลี้ยงโคเนื้อ (กรมปศุสัตว์) พบว่า เกษตรกรไม่ยอมชำระหนี้ประกอบกับธนาคารเพื่อการเกษตรและสหกรณ์การเกษตร (ธ.ก.ส.) ไม่สามารถเร่งรัดการชำระหนี้ได้

- โครงการพัฒนาอาชีพเลี้ยงหอยแมลงภู่แบบยั่งยืน (กรมประมง) พบว่า กลุ่มเกษตรกรไม่สามารถชำระหนี้ได้ตามระยะเวลาที่กำหนด เนื่องจากประสบปัญหาคลื่นลมและกระแสน้ำ ส่งผลต่อปริมาณผลผลิตและประสบปัญหาการขาดทุน

(๒) เกษตรกรส่วนใหญ่ประสบปัญหาการขาดทุน เนื่องจากราคาผลผลิตสินค้าเกษตรตกต่ำ แต่ต้นทุนการผลิตสูงขึ้น รวมทั้ง เกษตรกรประสบปัญหาภาระหนี้จึงไม่สามารถชำระหนี้ได้ตามระยะเวลาที่กำหนดไว้ เช่น

- โครงการสนับสนุนการจัดซื้อเตาอบลำไย ปี ๒๕๔๕ (กรมส่งเสริมการเกษตร) พบว่าเกษตรกรประสบปัญหาราคาลำไยตกต่ำ ส่งผลให้เกษตรกรมีรายได้ไม่เพียงพอต่อการชำระหนี้

- โครงการผลิตลูกสุกรพันธุ์ดีของสหกรณ์ผู้เลี้ยงสุกร (กรมส่งเสริมสหกรณ์) พบว่าสหกรณ์ส่วนใหญ่ประสบปัญหาสถานะการขาดทุนอย่างต่อเนื่อง เนื่องจากต้นทุนการผลิตสูงขึ้นโดยเฉพาะต้นทุนด้านวัตถุดิบอาหารสัตว์

(ก) เกษตรกรบางส่วนประสบปัญหาการขาดทุน เนื่องจากปัญหาราคาผลผลิตตกต่ำ รวมทั้งเกษตรกรขาดความรู้ในด้านการตลาดและขาดตลาดรองรับผลผลิต เช่น

- โครงการแปรรูปทุเรียน ปี ๒๕๔๒ (กรมวิชาการเกษตร) พบว่า โครงการประสบปัญหาจากภัยธรรมชาติ ส่งผลให้ผลิตภัณฑ์แปรรูปเกิดความเสียหายประกอบกับเกษตรกรยังขาดความรู้ในด้านการตลาด

(ข) หลักเกณฑ์หรือเงื่อนไขในการเข้าร่วมโครงการค่อนข้างซับซ้อน ส่งผลให้ไม่สามารถอนุมัติโครงการเพื่อแก้ไขปัญหาได้ทันกับสถานการณ์ที่เกิดขึ้นอย่างมีประสิทธิภาพ เช่น

- โครงการแปรรูปลำไยอบแห้ง ปี ๒๕๔๕ (กรมวิชาการเกษตร) พบว่า เกษตรกรได้รับเงินสนับสนุนล่าช้า ซึ่งไม่ทันกับช่วงที่ผลผลิตออกสู่ตลาด

๒.๒ ผลการใช้จ่ายงบประมาณ

๒.๒.๑ โครงการที่อยู่ระหว่างดำเนินการด้านปัจจัยการผลิตและด้านการตลาด จำนวน ๑๓ โครงการ โดยมีวงเงินที่ คชก. อนุมัติ จำนวน ๗,๐๖๑.๑๖๔ ล้านบาท ผลการเบิกจ่ายจากกรมบัญชีกลาง/กรมการค้าภายใน จำนวน ๖,๔๐๓.๙๑๒ ล้านบาท ผลการใช้จ่ายเงิน จำนวน ๖,๑๑๔.๒๔๒ ล้านบาท หรือคิดเป็นร้อยละ ๘๕.๔๘ ของวงเงินที่เบิกจ่ายจากกรมบัญชีกลาง/กรมการค้าภายใน และมีวงเงินค้างชำระจำนวน ๔,๓๒๓.๔๒๘ ล้านบาท จำแนกเป็น

โครงการที่มีผลการใช้จ่ายเงิน ร้อยละ ๑๐๐ จำนวน ๑๑ โครงการ ดังนี้

๑. โครงการลดต้นทุนการผลิตกุ้งทะเลเพื่อเพิ่มขีดความสามารถการแข่งขันในอุตสาหกรรมกุ้งทะเลอย่างยั่งยืน ปี ๒๕๖๔

๒. โครงการพัฒนาต้นแบบการตรวจสอบย้อนกลับตลอด supply chain (ทุเรียน ลำไย)

๓. โครงการสนับสนุนการกระจายผลไม้เพื่อยกระดับราคาไม่ให้ตกต่ำของสถาบันเกษตรกร

๔. โครงการบริหารจัดการผลไม้ ปี ๒๕๖๕

๕. โครงการบริหารจัดการตลาดพืชหัว ปี ๒๕๖๕

๖. โครงการเพิ่มศักยภาพการแปรรูปมันสำปะหลัง ปี ๒๕๖๔/๖๕

๗. โครงการชดเชยดอกเบี้ยให้ผู้ประกอบการค้าข้าวในการเก็บสต็อก ปีการผลิต ๒๕๖๔/๖๕

๘. โครงการชดเชยดอกเบี้ยในการเก็บสต็อกมันสำปะหลัง ปี ๒๕๖๔/๖๕

๙. โครงการชดเชยดอกเบี้ยในการเก็บสต็อกข้าวโพดเลี้ยงสัตว์ ปีการผลิต ๒๕๖๔/๖๕

๑๐. โครงการชดเชยดอกเบี้ยเพื่อเสริมสภาพคล่องและลดต้นทุนการผลิตให้แก่เกษตรกร

ผู้เลี้ยงสุกร

๑๑. โครงการสินเชื่อเพื่อสร้างยุ้งฉางให้แก่เกษตรกรและสถาบันเกษตรกร

โครงการที่มีผลการใช้จ่ายเงิน ร้อยละ ๗๕ ขึ้นไป จำนวน ๑ โครงการ ดังนี้

๑. โครงการแผนฟื้นฟูการเกษตร (ผก.)

โครงการที่มีผลการใช้จ่ายเงินต่ำกว่า ร้อยละ ๕๐ จำนวน ๑ โครงการ ดังนี้

๑. โครงการเชื่อมโยงการระบายจำหน่ายปลากระพง ปี ๒๕๖๔

๒.๒.๒ โครงการที่สิ้นสุดระยะเวลาดำเนินงานด้านปัจจัยการผลิตและด้านการตลาด จำนวน ๑๑๙ โครงการ โดยมีวงเงินที่ คชก. อนุมัติ จำนวน ๔๔,๑๖๑.๓๒๘ ล้านบาท ผลการเบิกจ่ายจากกรมบัญชีกลาง/กรมการค้าภายใน จำนวน ๓๙,๑๗๙.๓๗๗ ล้านบาท ผลการใช้จ่ายเงิน จำนวน ๓๓,๙๕๒.๘๙๐ ล้านบาท หรือคิดเป็นร้อยละ ๘๖.๖๖ ของวงเงินที่เบิกจ่ายจากกรมบัญชีกลาง/กรมการค้าภายใน และมีวงเงินค้างชำระ จำนวน ๔,๑๐๖.๐๕๘ ล้านบาท และส่งเงินคืน จำนวน ๑,๑๒๐.๔๒๙ ล้านบาท (รายละเอียดดังตารางที่ ๑๕)

สรุปภาพรวมจากการติดตามผลการดำเนินงานและผลการใช้จ่ายงบประมาณของโครงการต่าง ๆ ที่ได้รับจัดสรรเงินจากกองทุนรวมเพื่อช่วยเหลือเกษตรกรของส่วนราชการและรัฐวิสาหกิจ โดยกองทุนฯ ได้รับการจัดสรรงบประมาณอย่างต่อเนื่อง ตั้งแต่ปีงบประมาณ พ.ศ. ๒๕๓๕ - ๒๕๖๕ จำนวนทั้งสิ้น ๗๔,๒๐๓.๐๐๐ ล้านบาท สำหรับปีงบประมาณ พ.ศ. ๒๕๖๕ ส่วนราชการและรัฐวิสาหกิจได้รายงานผลการดำเนินงานและผลการใช้จ่ายงบประมาณ (ตามแบบรายงานสพ. ๓๖๖) จำนวนทั้งสิ้น ๑๓๒ โครงการ วงเงินที่ คชก. อนุมัติ จำนวนทั้งสิ้น ๕๑,๒๒๒.๔๙๒ ล้านบาท มีการเบิกจ่ายจากกรมบัญชีกลาง/กรมการค้าภายใน จำนวน ๔๕,๕๘๓.๒๘๙ ล้านบาท และผลการใช้จ่ายเงิน จำนวน ๔๐,๐๖๗.๑๓๒ ล้านบาท หรือคิดเป็นร้อยละ ๘๗.๙๐ ของวงเงินที่เบิกจ่ายจากกรมบัญชีกลาง/กรมการค้าภายใน จำแนกเป็น วงเงินที่ค้างชำระ (เงินหมุนเวียน) จำนวน ๔,๓๒๓.๔๒๘ ล้านบาท และส่งเงินคืน (เงินจ่ายขาด) จำนวน ๑,๑๙๒.๗๒๙ ล้านบาท ทั้งนี้ สามารถจำแนกตามสถานภาพโครงการได้ ดังนี้ ๑. โครงการที่อยู่ระหว่างดำเนินการด้านปัจจัยการผลิตและด้านการตลาด วงเงินที่ค้างชำระ จำนวน ๒๑๗.๓๗๐ ล้านบาท และส่งเงินคืน จำนวน ๗๒.๓๐๐ ล้านบาท ๒. โครงการที่สิ้นสุดระยะเวลาดำเนินการด้านปัจจัยการผลิตและด้านการตลาด วงเงินที่ค้างชำระ จำนวน ๔,๑๐๖.๐๕๘ ล้านบาท และส่งเงินคืน จำนวน ๑,๑๒๐.๔๒๙ ล้านบาท (รายละเอียดโครงการปรากฏตามเอกสารภาคผนวก ข๑)

ผลการใช้จ่ายงบประมาณจำแนกตามสถานภาพโครงการ

หน่วย : ล้านบาท

สถานภาพโครงการ	จำนวนโครงการ	คชก. อนุมัติ	เบิกจ่ายจากกรมบัญชีกลาง/กรมการค้าภายใน (๑+๒+๓)	ผลการใช้จ่ายเงิน (๑)			ร้อยละ	ค้างชำระ (เงินหมุนเวียน) (๒)	ส่งเงินคืน (เงินจ่ายขาด) (๓)
				หมุนเวียน	จ่ายขาด	รวม			
รวม	๑๓๒	๕๑,๒๒๒.๔๙๒	๔๕,๕๘๓.๒๘๙	๑๘,๘๔๐.๓๙๘	๒๑,๒๒๖.๗๓๔	๔๐,๐๖๗.๑๓๒	๘๗.๙๐	๔,๓๒๓.๔๒๘	๑,๑๙๒.๗๒๙
๑. โครงการที่อยู่ระหว่างดำเนินการ	๑๓	๗,๐๖๑.๑๖๔	๖,๔๐๓.๙๑๒	๔,๒๘๒.๖๓๐	๑,๘๓๑.๖๑๒	๖,๑๑๔.๒๔๒	๘๕.๔๘	๒๑๗.๓๗๐	๗๒.๓๐๐
๒. โครงการที่สิ้นสุดระยะเวลาดำเนินการ	๑๑๙	๔๔,๑๖๑.๓๒๘	๓๙,๑๗๙.๓๗๗	๑๔,๕๕๗.๗๖๘	๑๙,๓๙๕.๑๒๒	๓๓,๙๕๒.๘๙๐	๘๖.๖๖	๔,๑๐๖.๐๕๘	๑,๑๒๐.๔๒๙

เงินจ่ายขาด คือ เงินที่กองทุนฯ อนุมัติให้หน่วยงานของรัฐเป็นค่าใช้จ่ายในการดำเนินการจนกว่าจะสิ้นสุดระยะเวลาดำเนินการและส่งเงินคืนกรณีเงินเหลือจ่าย

เงินหมุนเวียน คือ เงินที่กองทุนฯ อนุมัติให้หน่วยงานของรัฐืมเพื่อใช้เป็นทุนในการดำเนินการและส่งเงินคืนเมื่อสิ้นสุดระยะเวลาดำเนินการหรือหมดความจำเป็นในการใช้จ่ายเงิน

แผนภูมิแสดงผลการใช้จ่ายเงินจำแนกตามสถานภาพโครงการ ประจำปีงบประมาณ พ.ศ. ๒๕๖๕

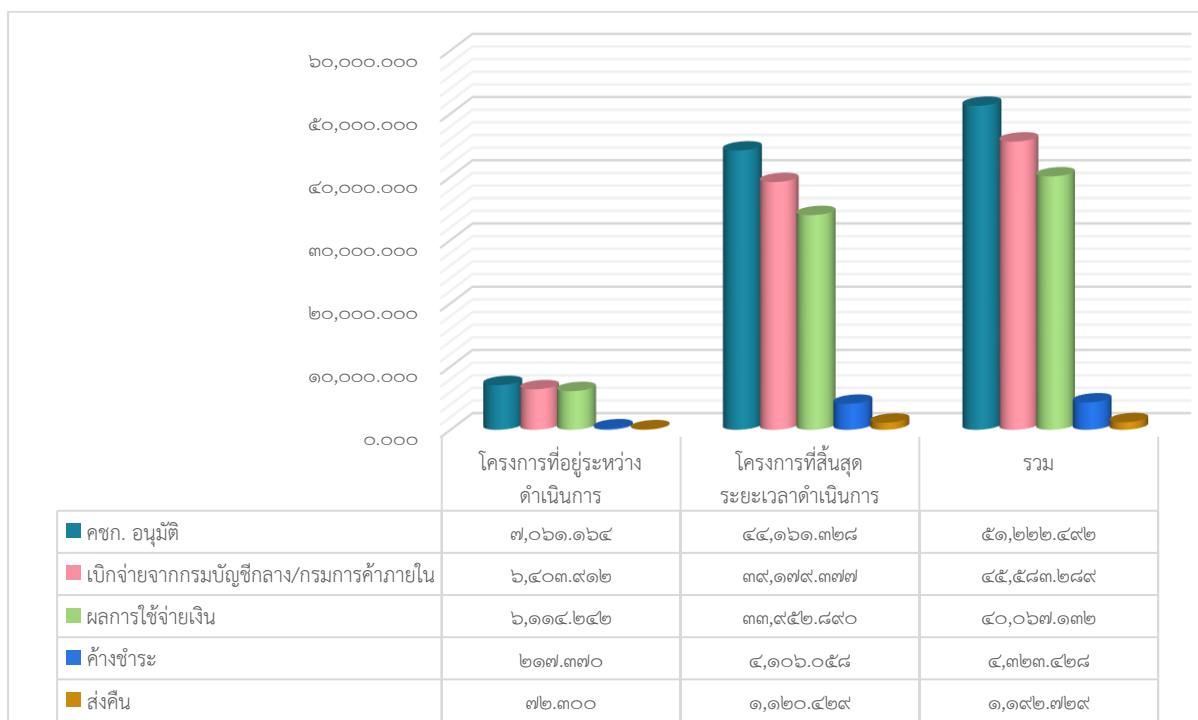

๓. ปัญหาและอุปสรรค

๓.๑ ด้านการบริหารจัดการ

การดำเนินงานในบางโครงการได้รับอนุมัติจัดสรรเงินล่าช้าจากคณะกรรมการบริหารกองทุนรวม เพื่อช่วยเหลือเกษตรกร ซึ่งไม่ทันต่อสถานการณ์การแก้ไขปัญหาผลผลิตทางการเกษตรที่เกิดขึ้นและความต้องการของเกษตรกรในขณะนั้น ประกอบกับขั้นตอน หลักเกณฑ์ และคุณสมบัติของผู้เข้าร่วมโครงการฯ มีความยุ่งยาก ซับซ้อน ส่งผลให้เกษตรกรผู้เข้าร่วมโครงการไม่เข้าใจรายละเอียด ขั้นตอน เงื่อนไขในการดำเนินงานของโครงการ อีกทั้ง การเข้าร่วมโครงการต้องใช้เอกสารประกอบการพิจารณาเป็นจำนวนมาก ตลอดจนเกษตรกรประสบปัญหาเรื่องหลักทรัพย์ที่ใช้ในการค้ำประกันกับธนาคาร เนื่องจากเกษตรกรไม่มีหลักทรัพย์ค้ำประกันหรือเกษตรกรบางรายมีการกู้ยืมจากหลายสถาบันการเงินจนมีหนี้เต็มพาดาน ด้วยเหตุนี้จึงไม่สามารถอนุมัติเพื่อเข้าร่วมโครงการต่าง ๆ ได้ ซึ่งปัญหาดังกล่าวนี้เกิดขึ้นทุกปีที่มีการเสนอโครงการใหม่เพื่อขอรับการจัดสรรเงิน

๓.๒ ด้านภาระหนี้สิน การส่งเงินคืน จำแนกเป็น

๓.๒.๑ เกษตรกรหรือสถาบันเกษตรกรมีภาระหนี้สินจากการเข้าร่วมโครงการต่าง ๆ ของภาครัฐหลายโครงการ จึงไม่สามารถชำระหนี้ได้ตามระยะเวลาการกู้ยืมในแต่ละโครงการได้ รวมทั้ง เกษตรกรส่วนใหญ่มีแหล่งรายได้จากอาชีพเกษตรกรเพียงอย่างเดียว ส่งผลให้ความสามารถในการชำระหนี้ลดลง

๓.๒.๒ เกษตรกรส่วนใหญ่ประสบปัญหาภัยธรรมชาติ เช่น ภัยแล้ง อุทกภัย รวมทั้ง การแพร่ระบาดของศัตรูพืช ทำให้ผลผลิตทางการเกษตรเสียหาย ส่งผลให้เกษตรกรต้องประสบปัญหาสถานะการขาดทุน จึงไม่สามารถชำระหนี้ได้ตามระยะเวลาที่กำหนด

ญ

๓.๒.๓ เกษตรกรหรือสถาบันเกษตรกรบางรายเลิกดำเนินกิจการหรือย้ายถิ่นฐาน ส่งผลให้หน่วยงานไม่สามารถติดตามและเร่งรัดการชำระหนี้ได้

๓.๒.๔ จากสถานการณ์การแพร่ระบาดของโรคติดเชื้อไวรัสโคโรนา ๒๐๑๙ (COVID-19) ส่งผลกระทบต่อภาระขายสินค้าและการส่งออกสินค้าไปยังประเทศต่าง ๆ จึงทำให้เกษตรกรไม่สามารถชำระหนี้ได้ตามระยะเวลาที่กำหนด

๓.๓ ด้านบุคลากรผู้รับผิดชอบโครงการและผู้ที่เกี่ยวข้อง เจ้าหน้าที่ที่เกี่ยวข้องกับการดำเนินงานของโครงการ อาทิ เจ้าหน้าที่ของธนาคารยังขาดความเข้าใจในการดำเนินโครงการของภาครัฐ ส่งผลให้สถาบันเกษตรกรหรือสหกรณ์ที่เข้าร่วมโครงการไม่สามารถปฏิบัติตามหลักเกณฑ์หรือข้อกำหนดของโครงการได้ รวมทั้ง การโยกย้ายบุคลากรภายในหน่วยงานภาครัฐ ส่งผลให้เกิดปัญหาการติดต่อสื่อสาร การประสานงาน อีกทั้ง ยังขาดการบูรณาการการทำงานร่วมกันของหน่วยงานในพื้นที่

๓.๔ หน่วยงานผู้รับผิดชอบโครงการ หน่วยงานที่รับผิดชอบโครงการยังขาดความรู้และความเข้าใจเกี่ยวกับโครงการ ประกอบกับหน่วยงานยังขาดการบูรณาการข้อมูลและการทำงานร่วมกับหน่วยงานที่เกี่ยวข้อง ตลอดจนการติดตามหนี้ค้างชำระของเกษตรกร/สถาบันเกษตรกร ส่งผลให้หน่วยงานที่รับผิดชอบโครงการไม่สามารถปิดบัญชีและรายงานผลการดำเนินงานและผลการใช้จ่ายงบประมาณหลังจากสิ้นสุดระยะเวลาโครงการได้

๓.๕ ด้านการผลิต การผลิตสินค้าเกษตรส่วนใหญ่เป็นระบบเปิดทำให้ไม่สามารถควบคุมสภาพภูมิอากาศและสภาพแวดล้อมได้ รวมทั้ง ผลผลิตการเกษตรออกตามฤดูกาลพร้อมกันเป็นจำนวนมาก ส่งผลให้ระดับราคาผลผลิตตกต่ำ อีกทั้ง สินค้าเกษตรยังมีข้อจำกัดในเรื่องการเก็บรักษาเนื่องจากสินค้าเกษตรไม่สามารถเก็บรักษาได้ในระยะเวลานาน ดังนั้น เกษตรกรต้องแบกรับต้นทุนในการเก็บรักษาหรือการแปรรูปเพิ่มขึ้น

๓.๖ ด้านการตลาดและกลไกการตลาด

๓.๖.๑ ในบางโครงการผู้เข้าร่วมโครงการฯ ไม่มีแหล่งรับซื้อผลผลิตและขาดความรู้ทางด้านการตลาด ส่งผลให้ไม่สามารถบริหารจัดการสินค้าหรือระบายสินค้าที่เข้าร่วมโครงการได้

๓.๖.๒ สำหรับสินค้าเกษตรบางชนิดที่มีการปรับระดับราคาเพิ่มสูงขึ้น มักเป็นเหตุจูงใจให้เกษตรกรหันมาปลูกพืชชนิดนั้นเพิ่มขึ้น ส่งผลให้ปริมาณผลผลิตเพิ่มขึ้นอย่างมีนัยสำคัญ ด้วยเหตุนี้ราคาผลผลิตในตลาดจึงปรับตัวลดลงตามกลไกตลาด ส่งผลกระทบต่อเกษตรกรที่ปลูกพืชชนิดดังกล่าวต้องประสบปัญหาการขาดทุน เนื่องจากปริมาณผลผลิตทางการเกษตรเพิ่มขึ้นอย่างรวดเร็วและเกิดเป็นอุปทานส่วนเกินในตลาด (Excess Supply)

๔. ข้อเสนอแนะและแนวทางการแก้ไข

เพื่อให้การดำเนินโครงการมีประสิทธิภาพและประสิทธิผล รวมทั้ง สามารถปิดบัญชีโครงการได้ในโอกาสต่อไป เห็นควรให้หน่วยงานที่เกี่ยวข้องทั้งส่วนราชการและรัฐวิสาหกิจเจ้าของโครงการที่ได้รับอนุมัติจัดสรรเงินจากกองทุนรวมเพื่อช่วยเหลือเกษตรกรเป็นผู้รับผิดชอบดำเนินการแก้ไขปัญหาตามแนวทางดังนี้

๔.๑ หน่วยงานผู้รับผิดชอบโครงการควรวางแผนการดำเนินงานโครงการล่วงหน้า เช่น สํารวจแนวโน้มปัญหาที่จะเกิดขึ้นในอนาคต เพื่อเตรียมความพร้อมในการแก้ไขปัญหาให้ทันต่อสถานการณ์และความต้องการของเกษตรกร รวมทั้ง การประชาสัมพันธ์โครงการให้แก่เกษตรกร สถาบันเกษตรกร และวิสาหกิจชุมชนที่จะเข้าร่วมโครงการเพื่อให้เกิดความเข้าใจเกี่ยวกับ แนวทาง มาตรการ หลักเกณฑ์วิธีการ และเงื่อนไขการเข้าร่วมโครงการอย่างถูกต้อง ชัดเจน และควรแจ้งให้ทราบก่อนเริ่มดำเนินโครงการ เพื่อให้เกษตรกรและสถาบันเกษตรกรเตรียมความพร้อมและสามารถเข้าร่วมโครงการได้ทันระยะเวลาที่กำหนด ทั้งนี้ สำหรับบางโครงการคณะกรรมการบริหารกองทุนรวมเพื่อช่วยเหลือเกษตรกร (คบท.) ให้ความเห็นและข้อเสนอแนะหน่วยงานที่ขอรับการจัดสรรเงินให้ดำเนินการปรับปรุง แก้ไข ขั้นตอน และหลักเกณฑ์ของโครงการใหม่เพื่อให้เกษตรกรได้รับความช่วยเหลืออย่างทั่วถึง

๔.๒ ควรมีมาตรการช่วยเหลือและแก้ไขปัญหาหนี้สินค้างชำระกองทุนรวมเพื่อช่วยเหลือเกษตรกร เนื่องจากเกษตรกรส่วนใหญ่มีภาระหนี้สินมากกว่า ๑ สถาบันการเงิน ดังนั้น ควรวิเคราะห์และตรวจสอบสถานภาพด้านหนี้สินของเกษตรกรแต่ละรายก่อนการปล่อยสินเชื่อ ทั้งนี้ เพื่อให้การอนุมัติวงเงินเกิดประสิทธิภาพและประสิทธิผล ตลอดจนสามารถบรรลุตามวัตถุประสงค์ของโครงการได้

๔.๓ แนวทางการแก้ไขปัญหากรณีเกิดสถานการณ์ที่ไม่สามารถคาดการณ์ได้ เช่น การเกิดโรคระบาด การเกิดสภาวะสงคราม การเกิดปัญหาทางเศรษฐกิจ เป็นต้น ควรมีมาตรการเร่งรัดการจำหน่ายและกระจายสินค้า ซึ่งหน่วยงานควรมีแนวทางในการบริหารจัดการสินค้าที่ชัดเจน ในกรณีที่ไม่สามารถระบายสินค้าได้ทันในช่วงฤดูกาลเก็บเกี่ยว เพื่อลดภาระค่าใช้จ่ายในการจัดเก็บรักษาหรือการแปรรูปผลผลิต

๔.๔ หน่วยงาน/สถาบัน/องค์กรที่ได้รับการจัดสรรเงินตามโครงการ ควรกำหนดแผนการปฏิบัติงานในลักษณะบูรณาการร่วมกันระหว่างหน่วยงานที่เกี่ยวข้อง กองทุนรวมเพื่อช่วยเหลือเกษตรกร (คชก.) และผู้ที่มีความรู้ความเชี่ยวชาญในโครงการนั้น ๆ ให้เข้าร่วมดำเนินการเพื่อเป็นการแลกเปลี่ยนความรู้และประสบการณ์ รวมทั้ง ให้คำปรึกษา แนะนำ วิธีการปฏิบัติงานแก่หน่วยงานผู้รับผิดชอบโครงการในการแก้ไขปัญหาที่ยังเป็นอุปสรรคต่อการดำเนินงานเพื่อให้การดำเนินโครงการเป็นไปอย่างมีประสิทธิภาพ และสามารถปิดบัญชีโครงการได้โดยเร็ว

๔.๕ หน่วยงานที่ได้รับจัดสรรเงิน คชก. ควรจัดสรรบุคลากรเพื่อติดตามผลการดำเนินงานของโครงการอย่างต่อเนื่อง เพื่อสามารถนำปัญหา/อุปสรรคที่เกิดขึ้นในระหว่างการดำเนินโครงการมาแก้ไข ปรับปรุง ให้การดำเนินงานเป็นไปอย่างมีประสิทธิภาพและสามารถบรรลุวัตถุประสงค์ของโครงการที่กำหนดไว้

๔.๖ ส่งเสริมด้านการผลิตและการตลาด หน่วยงานที่รับผิดชอบโครงการควรกำหนดแนวทางและวางแผนการปฏิบัติงานที่ส่งเสริมการผลิตและการแปรรูปเพื่อสร้างมูลค่าเพิ่มให้กับสินค้าเกษตร รวมทั้งการเพิ่มช่องทางการตลาดใหม่เพื่อรองรับผลผลิตทางการเกษตร และสินค้าแปรรูปต่าง ๆ

๔.๗ การช่วยเหลือและแก้ไขปัญหาหนี้สินกองทุนรวมเพื่อช่วยเหลือเกษตรกรในส่วนอง
มาตรการนาที่ทอง ตามที่คณะอนุกรรมการเร่งรัดติดตามการชำระหนี้กองทุนรวมเพื่อช่วยเหลือเกษตรกรเสนอให้หน่วยงานเจ้าของโครงการดำเนินการกับลูกหนี้ได้ทันที ด้วยการยกเว้นดอกเบี้ยและ/หรือค่าปรับให้แก่ลูกหนี้ทุกรายที่ได้ส่งชำระคืนเงินต้นหรือดอกเบี้ยหรือค่าปรับเรียบร้อยแล้วเกินกว่าวงเงินกู้ยืม พบว่าเจ้าของโครงการบางโครงการไม่สามารถดำเนินการได้ในระยะเวลาที่กำหนดไว้ ดังนั้น ควรขยายระยะเวลาเพื่อแก้ไขปัญหาลูกหนี้ที่ค้างชำระเป็นเวลานาน และช่วยบรรเทาความเดือดร้อนจากผลกระทบการแพร่ระบาดของโรคติดเชื้อไวรัสโคโรนา ๒๐๑๙ (COVID-19) รวมทั้ง การสร้างแรงจูงใจให้แก่ลูกหนี้ในการชำระหนี้ได้มากขึ้น

สารบัญ

	หน้า
บทสรุปผู้บริหาร	ก - ฎ
สารบัญ	ฐ
สารบัญตาราง	ฅ
สารบัญภาคผนวก	ณ
บทที่ ๑ บทนำ	๑
๑.๑ หลักการและเหตุผล	๑
๑.๒ วัตถุประสงค์ของการติดตามผล	๑
๑.๓ ขอบเขตการติดตามผล	๑
๑.๔ วิธีการติดตามผล	๒
๑.๕ ประโยชน์ที่คาดว่าจะได้รับ	๒
๑.๖ นิยามศัพท์	๒
บทที่ ๒ การประเมินผลและการวิเคราะห์ข้อมูล	๔
๒.๑ การบริหารโครงการ ประจำปีงบประมาณ พ.ศ. ๒๕๖๕	๔
๒.๑.๑ โครงการที่อยู่ระหว่างดำเนินการด้านปัจจัยการผลิตและด้านการตลาด	๔
๒.๑.๒ โครงการที่สิ้นสุดระยะเวลาดำเนินการด้านปัจจัยการผลิต และด้านการตลาด	๔
๒.๒ รายละเอียดสถานภาพโครงการ จำแนกตามโครงการที่อยู่ระหว่างดำเนินการ และสิ้นสุดระยะเวลาดำเนินการด้านปัจจัยการผลิตและด้านการตลาด	๖
๒.๒.๑ โครงการที่อยู่ระหว่างดำเนินการด้านปัจจัยการผลิตและด้านการตลาด	๖
(๑) โครงการใหม่ที่เริ่มดำเนินการด้านปัจจัยการผลิตและด้านการตลาด	๖
(๒) โครงการต่อเนื่องด้านการตลาด	๖
(๓) โครงการที่ขยายระยะเวลาดำเนินการด้านปัจจัยการผลิต และด้านการตลาด	๗
๒.๒.๒ โครงการที่สิ้นสุดระยะเวลาดำเนินการด้านปัจจัยการผลิต และด้านการตลาด	๗
(๑) โครงการที่ค้างส่งเงินคืนด้านปัจจัยการผลิตและด้านการตลาด	๗
(๒) โครงการที่อยู่ระหว่างดำเนินคดีด้านปัจจัยการผลิต และด้านการตลาด	๘
(๓) โครงการที่รอปิดบัญชีด้านปัจจัยการผลิตและด้านการตลาด	๑๐

สารบัญ (ต่อ)

	หน้า
๒.๓ ผลการดำเนินงานและผลการใช้จ่ายงบประมาณ	๑๑
๒.๓.๑ ผลการดำเนินงาน	๑๑
(๑) โครงการที่อยู่ระหว่างดำเนินการด้านปัจจัยการผลิต และด้านการตลาด	๑๑
(๒) โครงการที่สิ้นสุดระยะเวลาดำเนินการด้านปัจจัยการผลิต และด้านการตลาด	๑๒
๒.๓.๒ ผลการใช้จ่ายงบประมาณ	๒๓
บทที่ ๓ สรุปลผลการติดตาม ปัญหาอุปสรรค และข้อเสนอแนะ	๒๔
๓.๑ สรุปลผลการติดตาม	๒๔
๓.๒ ปัญหาและอุปสรรค	๒๔
๓.๓ ข้อเสนอแนะและแนวทางการแก้ไข	๒๖

สารบัญตาราง

ตารางที่	หน้า
๑. สถานภาพโครงการที่อยู่ระหว่างดำเนินการและสิ้นสุดระยะเวลาดำเนินการ ด้านปัจจัยการผลิตและด้านการตลาด ประจำปีงบประมาณ พ.ศ. ๒๕๖๕	๕
๒. โครงการใหม่ที่เริ่มดำเนินการด้านปัจจัยการผลิตและด้านการตลาด ประจำปีงบประมาณ พ.ศ. ๒๕๖๕	๖
๓. โครงการต่อเนื่องด้านการตลาด	๖
๔. โครงการที่ขยายระยะเวลาดำเนินการด้านปัจจัยการผลิตและด้านการตลาด	๗
๕. โครงการที่ค้างส่งเงินคืนด้านปัจจัยการผลิตและด้านการตลาด	๗
๖. โครงการที่อยู่ระหว่างดำเนินคดีด้านปัจจัยการผลิตและด้านการตลาด	๘
๗. โครงการที่รอปิดบัญชีด้านปัจจัยการผลิตและด้านการตลาด	๑๑
๘. ผลการดำเนินงานของโครงการที่อยู่ระหว่างดำเนินการด้านปัจจัยการผลิต และด้านการตลาด	๑๑
๙. เปรียบเทียบโครงการที่สิ้นสุดระยะเวลาดำเนินการด้านปัจจัยการผลิต และด้านการตลาด	๑๒
๑๐. สถานะของโครงการที่ค้างส่งเงินคืนด้านปัจจัยการผลิตและด้านการตลาด	๑๓
๑๑. สถานะของโครงการที่อยู่ระหว่างดำเนินคดีด้านปัจจัยการผลิตและด้านการตลาด	๑๕
๑๒. สถานะของโครงการที่รอปิดบัญชีด้านปัจจัยการผลิตและด้านการตลาด	๑๘
๑๓. สถานะของโครงการที่ปิดบัญชีได้ด้านปัจจัยการผลิตและด้านการตลาด	๒๐
๑๔. เปรียบเทียบผลการดำเนินงานของโครงการที่สิ้นสุดระยะเวลาดำเนินการ ๓ ปีย้อนหลัง	๒๑
๑๕. ผลการใช้จ่ายงบประมาณจำแนกตามสถานภาพโครงการ	๒๓
๑๖. เปรียบเทียบผลการใช้จ่ายงบประมาณของโครงการที่สิ้นสุดระยะเวลาดำเนินการ ๓ ปีย้อนหลัง	๒๓

สารบัญญภาคผนวก

ภาคผนวก

- ก ตารางที่ ก๑ แผน/ผลการดำเนินงานโครงการใหม่ ประจำปีงบประมาณ พ.ศ. ๒๕๖๕
- ตารางที่ ก๒ แผน/ผลการดำเนินงานโครงการต่อเนื่อง ประจำปีงบประมาณ พ.ศ. ๒๕๖๕
- ตารางที่ ก๓ แผน/ผลการดำเนินงานโครงการที่ขยายระยะเวลาดำเนินการ
 ประจำปีงบประมาณ พ.ศ. ๒๕๖๕
- ข ตารางที่ ข๑ ภาพรวมโครงการที่อยู่ระหว่างดำเนินการและสิ้นสุดระยะเวลาดำเนินการ
 จำแนกตามส่วนราชการ และแผน/ผลการใช้จ่ายเงิน
- ค ตารางที่ ค๑ สถานภาพโครงการที่อยู่ระหว่างดำเนินการ
 ปัญหาอุปสรรค - ข้อเสนอแนะ

บทที่ ๑

บทนำ

๑.๑ หลักการและเหตุผล

กองทุนรวมเพื่อช่วยเหลือเกษตรกร จัดตั้งขึ้นตามมติคณะรัฐมนตรีเมื่อวันที่ ๒๙ มกราคม ๒๕๓๔ ตามระเบียบสำนักนายกรัฐมนตรีว่าด้วยกองทุนรวมเพื่อช่วยเหลือเกษตรกร พ.ศ. ๒๕๓๔ มีวัตถุประสงค์เพื่อช่วยเหลือเกษตรกรอย่างเป็นระบบและครอบคลุมสินค้าเกษตรทุกชนิด ทั้งปัจจัยการผลิตและด้านการตลาดสินค้าเกษตรผ่านหน่วยงานที่เกี่ยวข้องเพื่อดำเนินการในโครงการต่าง ๆ โดยกองทุนรวมฯ ได้รับการจัดสรรงบประมาณสนับสนุนอย่างต่อเนื่อง ตั้งแต่ปีงบประมาณ พ.ศ. ๒๕๓๕ - ๒๕๖๕ รวมทั้งสิ้น จำนวน ๗๔,๒๐๓.๐๐๐ ล้านบาท

ทั้งนี้ ระเบียบสำนักนายกรัฐมนตรีว่าด้วยกองทุนรวมเพื่อช่วยเหลือเกษตรกร พ.ศ. ๒๕๓๔ กำหนดให้คณะกรรมการติดตามและประเมินผล ทำหน้าที่ในการติดตามและประเมินผลการดำเนินงานของโครงการที่ได้รับจัดสรรเงินจากกองทุนรวมฯ รวมทั้ง รายงานผลการปฏิบัติงาน ปัญหาอุปสรรค และข้อเสนอแนะให้คณะกรรมการนโยบายและมาตรการช่วยเหลือเกษตรกร (คชก.) ทราบ

๑.๒ วัตถุประสงค์ของการติดตามผล

๑.๒.๑ เพื่อติดตามผลการดำเนินงานและผลการใช้จ่ายงบประมาณ ประจำปีงบประมาณ พ.ศ. ๒๕๖๕ ของโครงการต่าง ๆ ที่ได้รับจัดสรรเงินจากกองทุนรวมเพื่อช่วยเหลือเกษตรกร

๑.๒.๒ เพื่อทราบถึงปัญหาอุปสรรค และข้อเสนอแนะในการดำเนินงานของโครงการต่าง ๆ

๑.๒.๓ เพื่อนำเสนอคณะกรรมการนโยบายและมาตรการช่วยเหลือเกษตรกร (คชก.) ทราบ รวมทั้ง การนำข้อมูลมาประกอบการพิจารณานโยบายและมาตรการการช่วยเหลือเกษตรกรต่อไป

๑.๓ ขอบเขตการติดตามผล

ติดตามผลการดำเนินงานและผลการใช้จ่ายงบประมาณของโครงการต่าง ๆ ที่ได้รับจัดสรรเงินจากกองทุนรวมเพื่อช่วยเหลือเกษตรกรทั้งโครงการที่อยู่ระหว่างดำเนินการและโครงการที่สิ้นสุดระยะเวลาดำเนินการ ตั้งแต่ปีงบประมาณ พ.ศ. ๒๕๓๕ - ๒๕๖๕

๑.๔ วิธีการติดตามผล

๑.๔.๑ การเก็บรวบรวมข้อมูล และศึกษาเอกสารจากหน่วยงานที่ได้รับจัดสรรเงินจากกองทุนรวม เพื่อช่วยเหลือเกษตรกร อาทิ แบบรายงานแผน/ผลการดำเนินงานของโครงการที่ได้รับจัดสรรเงิน จากกองทุนรวมเพื่อช่วยเหลือเกษตรกร (ตามแบบรายงานสงป. ๓๖๖) และเอกสารที่เกี่ยวข้อง

๑.๔.๒ ศึกษารายละเอียดเงินโอนจัดสรรโครงการลูกหนี้ - จำยขาด จากกรมการค้าภายใน กระทรวงพาณิชย์

๑.๕ ประโยชน์ที่คาดว่าจะได้รับ

๑.๕.๑ คณะกรรมการนโยบายและมาตรการช่วยเหลือเกษตรกร (คชก.) ได้รับทราบข้อมูล ข้อเท็จจริง ปัญหาอุปสรรค เพื่อนำข้อมูลมาประกอบการพิจารณา นโยบายและมาตรการการช่วยเหลือ เกษตรกรต่อไป

๑.๕.๒ หน่วยงานที่รับผิดชอบโครงการสามารถนำข้อมูลจากการติดตามไปใช้ประโยชน์ เพื่อต่อยอดหรือปรับปรุงการดำเนินงานให้มีประสิทธิภาพและประสิทธิผลมากขึ้น

๑.๕.๓ สำนักงบประมาณ สามารถนำข้อมูลที่ได้จากการติดตามผลการดำเนินงานมาประกอบการพิจารณาจัดสรรงบประมาณให้แก่กองทุนรวมเพื่อช่วยเหลือเกษตรกรในปีต่อ ๆ ไป

๑.๖ นิยามศัพท์

๑.๖.๑ กองทุน หมายความว่า กองทุนรวมเพื่อช่วยเหลือเกษตรกร

๑.๖.๒ ปีงบประมาณ หมายความว่า ระยะเวลาตั้งแต่วันที่ ๑ ตุลาคม ของปีหนึ่งถึงวันที่ ๓๐ กันยายนของปีถัดไปและให้ใช้ปี พ.ศ. ที่ถัดไปนั้นเป็นชื่อสำหรับปีงบประมาณนั้น

๑.๖.๓ โครงการ หมายความว่า แผนการดำเนินงานของส่วนราชการและรัฐวิสาหกิจที่จัดทำขึ้น เพื่อเสนอขอรับจัดสรรเงินจากกองทุนรวมเพื่อช่วยเหลือเกษตรกร เพื่อให้เกิดการให้บริการทั้งใน รูปแบบการให้บริการโดยตรงหรือโดยการใช้วัสดุสิ่งของหรือสิ่งก่อสร้าง เพื่อนำไปใช้ในการให้บริการ แก่ประชาชน องค์กรภายนอก ส่วนราชการและรัฐวิสาหกิจนั้น โดยอย่างน้อยต้องมีรายละเอียด ประกอบด้วย วัตถุประสงค์ของโครงการ เป้าหมาย แผนการดำเนินการโครงการ วิธีการหรือขั้นตอน การดำเนินโครงการ แผนการใช้จ่ายเงิน แผนการส่งเงินคืนกองทุนฯ ระยะเวลาดำเนินการ และอื่น ๆ ที่คณะกรรมการกำหนด

๑.๖.๔ โครงการที่ได้รับอนุมัติ หมายความว่า โครงการที่ได้รับอนุมัติจัดสรรเงินจากคณะกรรมการ บริหารกองทุนรวมเพื่อช่วยเหลือเกษตรกร ในลักษณะเงินหมุนเวียนและ/หรือเงินจำยขาด

๑.๖.๕ โครงการที่อยู่ระหว่างดำเนินการ หมายความว่า โครงการที่ได้รับอนุมัติจัดสรรเงินจาก คณะกรรมการบริหารกองทุนรวมเพื่อช่วยเหลือเกษตรกร ซึ่งอยู่ระหว่างดำเนินโครงการและยังไม่สิ้นสุด ระยะเวลาดำเนินการที่กำหนดไว้

๑.๖.๖ โครงการที่สิ้นสุดระยะเวลาดำเนินการ หมายความว่า โครงการที่ได้รับอนุมัติจัดสรรเงินจากคณะกรรมการบริหารกองทุนรวมเพื่อช่วยเหลือเกษตรกร เพื่อดำเนินการตามระยะเวลาที่กำหนดไว้ในโครงการ และหมายความรวมถึงโครงการที่สิ้นสุดการดำเนินโครงการระหว่างปีงบประมาณนั้นไว้ด้วย

๑.๖.๗ เกษตรกร หมายความว่า ผู้ประกอบอาชีพเกษตรกรและให้หมายรวมถึงผู้ประกอบอาชีพประมงด้วย

๑.๖.๘ สินค้าเกษตร หมายความว่า สินค้าเกษตรที่คณะกรรมการนโยบายและมาตรการช่วยเหลือเกษตรกรเห็นว่ามีความจำเป็นที่จะต้องดำเนินการช่วยเหลือเกษตรกรในด้านการตลาดและด้านปัจจัยการผลิต

๑.๖.๙ ปัจจัยการผลิต หมายความว่า ปัจจัยที่ใช้ในการผลิตสินค้าเกษตรทุกชนิด

๑.๖.๑๐ เงินทุนหมุนเวียน หมายความว่า เงินที่คณะกรรมการบริหารกองทุนรวมเพื่อช่วยเหลือเกษตรกร อนุมัติให้หน่วยงานของรัฐยืมเพื่อใช้เป็นทุนในการดำเนินการโครงการที่ได้รับอนุมัติและต้องส่งคืนเมื่อสิ้นสุดระยะเวลาดำเนินโครงการหรือหมดความจำเป็นในการใช้จ่ายเงิน

๑.๖.๑๑ เงินจ่ายขาด หมายความว่า เงินที่คณะกรรมการบริหารกองทุนรวมเพื่อช่วยเหลือเกษตรกร อนุมัติให้หน่วยงานของรัฐเป็นค่าใช้จ่ายในการดำเนินการโครงการที่ได้รับอนุมัติจนกว่าจะสิ้นสุดโครงการ

๑.๖.๑๒ โครงการใหม่ หมายความว่า โครงการใหม่ที่ได้รับอนุมัติจัดสรรเงินจากคณะกรรมการบริหารกองทุนรวมเพื่อช่วยเหลือเกษตรกร ให้ดำเนินการในระหว่างปีงบประมาณ พ.ศ. ๒๕๖๕

๑.๖.๑๓ โครงการต่อเนื่อง หมายความว่า โครงการที่ได้รับอนุมัติจัดสรรเงินจากคณะกรรมการบริหารกองทุนรวมเพื่อช่วยเหลือเกษตรกร ให้ดำเนินโครงการที่มีลักษณะต่อเนื่องจากปีที่ผ่านมา อาจเป็นโครงการที่ไม่สามารถดำเนินการให้แล้วเสร็จได้ในปีเดียว

๑.๖.๑๔ โครงการขยายระยะเวลา หมายความว่า โครงการที่ได้รับอนุมัติจัดสรรเงินจากคณะกรรมการบริหารกองทุนรวมเพื่อช่วยเหลือเกษตรกร ให้ดำเนินโครงการตามระยะเวลาที่กำหนดไว้ในโครงการ ทั้งนี้ เมื่อสิ้นสุดระยะเวลาดำเนินโครงการแล้วและได้รับอนุมัติให้ดำเนินโครงการต่อตามระยะเวลาที่กำหนดไว้ใหม่ในโครงการ

๑.๖.๑๕ ด้านปัจจัยการผลิต หมายความว่า โครงการที่ได้รับอนุมัติจัดสรรเงินจากคณะกรรมการบริหารกองทุนรวมเพื่อช่วยเหลือเกษตรกร เป็นเงินทุนหมุนเวียนเพื่อดำเนินการจัดหาให้ได้มาซึ่งปัจจัยต่าง ๆ ที่ใช้ในการผลิตสินค้าเกษตรทุกชนิด

๑.๖.๑๖ ด้านการตลาด หมายความว่า โครงการที่ได้รับอนุมัติจัดสรรเงินจากคณะกรรมการบริหารกองทุนรวมเพื่อช่วยเหลือเกษตรกร เป็นเงินจ่ายขาดเพื่อใช้ดำเนินการหลังจากเก็บเกี่ยวผลผลิตทางการเกษตร รวมทั้ง การจำหน่าย การแปรรูป การเพิ่มมูลค่าผลผลิต การยกระดับราคา หรือการรักษาระดับราคาสินค้า

บทที่ ๒

การประมวลผลและการวิเคราะห์ข้อมูล

จากการติดตามผลการดำเนินงานและผลการใช้จ่ายงบประมาณของโครงการต่าง ๆ ที่ได้รับจัดสรรเงินจากกองทุนรวมเพื่อช่วยเหลือเกษตรกรของส่วนราชการและรัฐวิสาหกิจ (ตามแบบรายงานสงป. ๓๖๖) ประจำปีงบประมาณ พ.ศ. ๒๕๖๕ พบว่า การบริหารโครงการ ผลการดำเนินงานและผลการใช้จ่ายงบประมาณ สามารถสรุปผลได้ ดังนี้

๒.๑ การบริหารโครงการ ประจำปีงบประมาณ พ.ศ. ๒๕๖๕

ส่วนราชการและรัฐวิสาหกิจได้รายงานผลการดำเนินงานและผลการใช้จ่ายงบประมาณของโครงการต่าง ๆ ที่ได้รับจัดสรรเงินจากกองทุนรวมเพื่อช่วยเหลือเกษตรกร (ตามแบบรายงานสงป. ๓๖๖) ประจำปีงบประมาณ พ.ศ. ๒๕๖๕ รวมทั้งสิ้น ๑๓๒ โครงการ สามารถจำแนกตามสถานภาพ ดังนี้ โครงการที่อยู่ระหว่างดำเนินการ จำนวน ๑๓ โครงการ และโครงการที่สิ้นสุดระยะเวลาดำเนินการ จำนวน ๑๑๙ โครงการ จำแนกเป็นด้านปัจจัยการผลิต รวมทั้งสิ้น จำนวน ๔๑ โครงการ และด้านการตลาด รวมทั้งสิ้น จำนวน ๙๑ โครงการ (ข้อมูล ณ วันที่ ๓๐ กันยายน ๒๕๖๕) รายละเอียดดังตารางที่ ๑

๒.๑.๑ โครงการที่อยู่ระหว่างดำเนินการด้านปัจจัยการผลิตและด้านการตลาด

จำนวน ๑๓ โครงการ จำแนกเป็น

(๑) ด้านปัจจัยการผลิต จำนวน ๔ โครงการ

- โครงการใหม่	จำนวน	๒	โครงการ
- โครงการต่อเนื่อง	จำนวน	-	โครงการ
- โครงการขยายระยะเวลา	จำนวน	๒	โครงการ

(๒) ด้านการตลาด จำนวน ๙ โครงการ

- โครงการใหม่	จำนวน	๗	โครงการ
- โครงการต่อเนื่อง	จำนวน	๑	โครงการ
- โครงการขยายระยะเวลา	จำนวน	๑	โครงการ

๒.๑.๒ โครงการที่สิ้นสุดระยะเวลาดำเนินการด้านปัจจัยการผลิตและด้านการตลาด

จำนวน ๑๑๙ โครงการ จำแนกเป็น

(๑) ด้านปัจจัยการผลิต จำนวน ๓๗ โครงการ

- โครงการที่ปิดบัญชีได้	จำนวน	๓	โครงการ
- โครงการที่ค้างส่งเงินคืน	จำนวน	๑๙	โครงการ
- โครงการที่อยู่ระหว่างดำเนินคดี	จำนวน	๑๑	โครงการ
- โครงการที่รอปิดบัญชี	จำนวน	๔	โครงการ

(๒) ด้านการตลาด จำนวน ๘๒ โครงการ

- โครงการที่ปิดบัญชีได้ จำนวน ๑๖ โครงการ
- โครงการที่ค้างส่งเงินคืน จำนวน ๑๐ โครงการ
- โครงการที่อยู่ระหว่างดำเนินการคดี จำนวน ๓๙ โครงการ
- โครงการที่รอปิดบัญชี จำนวน ๑๗ โครงการ

ตารางที่ ๑ : สถานภาพโครงการที่อยู่ระหว่างดำเนินการและสิ้นสุดระยะเวลาดำเนินการ ด้านปัจจัยการผลิตและด้านการตลาด ประจำปีงบประมาณ พ.ศ. ๒๕๖๕

ด้าน	โครงการที่อยู่ระหว่างดำเนินการด้านปัจจัยการผลิต และด้านการตลาด				โครงการที่สิ้นสุดระยะเวลาดำเนินการด้านปัจจัยการผลิต และด้านการตลาด					รวมทั้งสิ้น (โครงการ)
	ใหม่ (โครงการ)	ต่อเนื่อง (โครงการ)	ขยาย ระยะเวลา (โครงการ)	รวม	ปิดบัญชีได้ (โครงการ)	ค้างส่งเงินคืน (โครงการ)	อยู่ระหว่าง ดำเนินการคดี (โครงการ)	รอปิดบัญชี (โครงการ)	รวม	
รวม	๙	๑	๓	๑๓	๑๙	๒๙	๕๐	๒๑	๑๑๙	๑๓๒
ด้าน ปัจจัยการผลิต	๒	-	๒	๔	๓	๑๙	๑๑	๔	๓๗	๔๑
ด้าน การตลาด	๗	๑	๑	๙	๑๖	๑๐	๓๙	๑๗	๘๒	๙๑

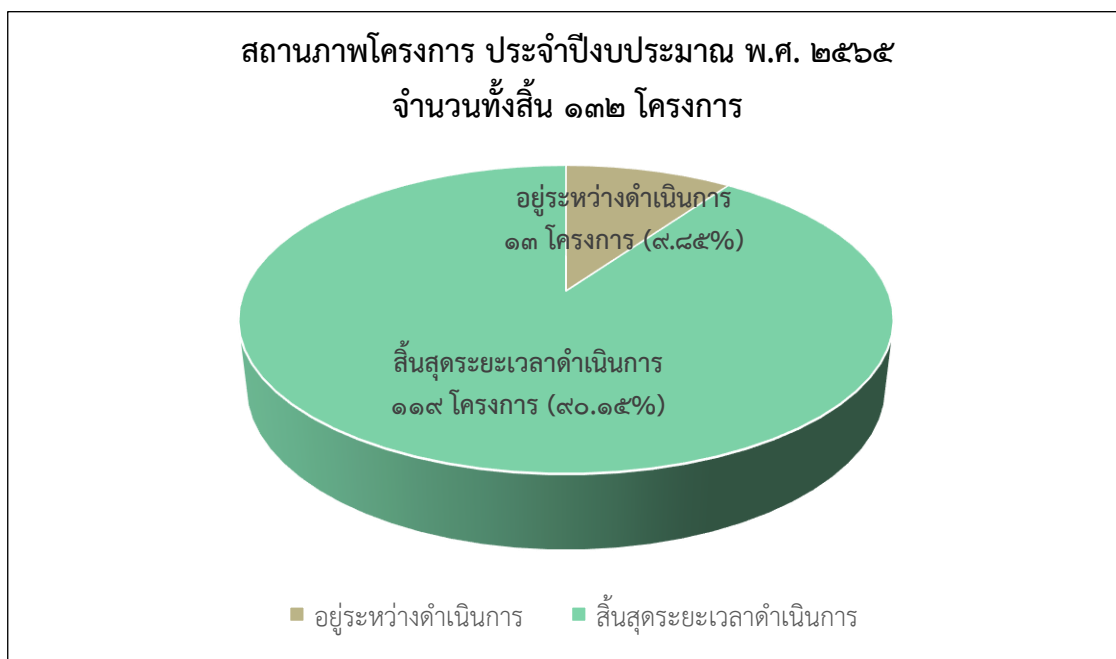

รูปภาพที่ ๑ สถานภาพโครงการ ประจำปีงบประมาณ พ.ศ. ๒๕๖๕

๒.๒ รายละเอียดสถานภาพโครงการ จำแนกตามโครงการที่อยู่ระหว่างดำเนินการและสิ้นสุดระยะเวลาดำเนินการด้านปัจจัยการผลิตและด้านการตลาด

๒.๒.๑ โครงการที่อยู่ระหว่างดำเนินการด้านปัจจัยการผลิตและด้านการตลาด

โครงการที่อยู่ระหว่างดำเนินการด้านปัจจัยการผลิตและด้านการตลาด จำนวน ๑๓ โครงการ คิดเป็นร้อยละ ๙.๘๕ ของโครงการทั้งสิ้น จำนวน ๑๓๒ โครงการ จำแนกเป็น

(๑) โครงการใหม่ที่เริ่มดำเนินการด้านปัจจัยการผลิตและด้านการตลาด ประจำปีงบประมาณ พ.ศ. ๒๕๖๕ จำนวน ๙ โครงการ ได้รับอนุมัติวงเงินทั้งสิ้น จำนวน ๑,๗๘๒.๖๘๐ ล้านบาท รายละเอียด ดังตารางที่ ๒

ตารางที่ ๒ : โครงการใหม่ที่เริ่มดำเนินการด้านปัจจัยการผลิตและด้านการตลาด ปีงบประมาณ พ.ศ. ๒๕๖๕

หน่วย : ล้านบาท

โครงการ	วงเงินที่ คชก. อนุมัติ	หน่วยงานที่รับผิดชอบ
ด้านปัจจัยการผลิต จำนวน ๒ โครงการ		
๑. โครงการสนับสนุนการกระจายผลไม้เพื่อยกระดับราคาไม่ให้ตกต่ำของสถาบันเกษตรกร	๑๔.๐๐๐	กรมส่งเสริมสหกรณ์
๒. โครงการชดเชยดอกเบี้ยเพื่อเสริมสภาพคล่องและลดต้นทุนการผลิตให้แก่เกษตรกร ผู้เลี้ยงสุกร	๓๓.๙๙๐	กรมการค้าภายใน
ด้านการตลาด จำนวน ๗ โครงการ		
๑. โครงการพัฒนาต้นแบบการตรวจสอบย้อนกลับตลอด Supply Chain (ทุเรียน ลำไย)	๓.๐๐๐	กรมวิชาการเกษตร
๒. โครงการบริหารจัดการผลไม้ ปี ๒๕๖๕	๘๙๕.๓๔๐	กรมการค้าภายใน
๓. โครงการบริหารจัดการตลาดพืชหัว ปี ๒๕๖๕	๔๖.๓๕๐	กรมการค้าภายใน
๔. โครงการเพิ่มศักยภาพการแปรรูปมันสำปะหลัง ปี ๒๕๖๔/๖๕	๑๐.๐๐๐	กรมการค้าภายใน
๕. โครงการชดเชยดอกเบี้ยให้ผู้ประกอบการค้าข้าวในการเก็บสต็อก ปี ๒๕๖๔/๖๕	๕๔๐.๐๐๐	กรมการค้าภายใน
๖. โครงการชดเชยดอกเบี้ยในการเก็บสต็อกมันสำปะหลัง ปี ๒๕๖๔/๖๕	๒๒๕.๐๐๐	กรมการค้าภายใน
๗. โครงการชดเชยดอกเบี้ยในการเก็บสต็อกข้าวโพดเลี้ยงสัตว์ ปีการผลิต ๒๕๖๔/๖๕	๑๕.๐๐๐	กรมการค้าภายใน
รวม	๑,๗๘๒.๖๘๐	

(๒) โครงการต่อเนื่องด้านการตลาด จำนวน ๑ โครงการ ได้รับอนุมัติวงเงินทั้งสิ้น จำนวน ๒๕๐.๐๐๐ ล้านบาท รายละเอียดดังตารางที่ ๓

ตารางที่ ๓ : โครงการต่อเนื่องด้านการตลาด

หน่วย : ล้านบาท

โครงการ	วงเงินที่ คชก. อนุมัติ	หน่วยงานที่รับผิดชอบ
ด้านการตลาด จำนวน ๑ โครงการ		
๑. โครงการสินเชื่อเพื่อสร้างยุ้งฉางให้แก่เกษตรกรและสถาบันเกษตรกร	๒๕๐.๐๐๐	ธนาคารเพื่อการเกษตร และสหกรณ์การเกษตร (ธ.ก.ส.)
รวม	๒๕๐.๐๐๐	

(๓) โครงการที่ขยายระยะเวลาดำเนินการด้านปัจจัยการผลิตและด้านการตลาด จำนวน ๓ โครงการ ได้รับอนุมัติวงเงินทั้งสิ้น จำนวน ๕,๐๒๘.๔๘๔ ล้านบาท รายละเอียดดังตารางที่ ๔

ตารางที่ ๔ : โครงการที่ขยายระยะเวลาดำเนินการด้านปัจจัยการผลิตและด้านการตลาด

หน่วย : ล้านบาท

โครงการ	วงเงินที่ คชก. อนุมัติ	หน่วยงานที่รับผิดชอบ
ด้านปัจจัยการผลิต จำนวน ๒ โครงการ		
๑. โครงการแผนฟื้นฟูการเกษตร (ผก.)	๔,๕๐๐.๐๐๐	สำนักงานปลัดกระทรวง เกษตรและสหกรณ์
๒. โครงการลดต้นทุนการผลิตกุ้งทะเลเพื่อเพิ่มขีดความสามารถแข่งขันในอุตสาหกรรม กุ้งทะเลอย่างยั่งยืน ปี ๒๕๖๔	๔๕๔.๕๐๐	กรมประมง
ด้านการตลาด จำนวน ๑ โครงการ		
๑. โครงการเชื่อมโยงการระบายจำหน่ายปลากระพง ปี ๒๕๖๔	๗๓.๙๘๔	สำนักงานปลัด กระทรวงพาณิชย์
รวม	๕,๐๒๘.๔๘๔	

๒.๒.๒ โครงการที่สิ้นสุดระยะเวลาดำเนินการด้านปัจจัยการผลิตและด้านการตลาด

โครงการที่สิ้นสุดระยะเวลาดำเนินการด้านปัจจัยการผลิตและด้านการตลาด จำนวน ๑๑๙ โครงการ คิดเป็นร้อยละ ๙๐.๑๕ ของโครงการทั้งสิ้น จำนวน ๑๓๒ โครงการ จำแนกเป็น

(๑) โครงการที่ค้างส่งเงินคืนด้านปัจจัยการผลิตและด้านการตลาด จำนวน ๒๙ โครงการ ได้รับอนุมัติวงเงินทั้งสิ้น จำนวน ๗,๕๗๙.๙๘๖ ล้านบาท ประกอบด้วย โครงการด้านปัจจัยการผลิต จำนวน ๑๙ โครงการ ได้รับอนุมัติวงเงิน จำนวน ๕,๗๘๐.๓๑๖ ล้านบาท และโครงการด้านการตลาด จำนวน ๑๐ โครงการ ได้รับอนุมัติวงเงิน จำนวน ๑,๗๙๙.๖๗๐ ล้านบาท รายละเอียดดังตารางที่ ๕

ตารางที่ ๕ : โครงการที่ค้างส่งเงินคืนด้านปัจจัยการผลิตและด้านการตลาด

หน่วย : ล้านบาท

โครงการ	วงเงินที่ คชก. อนุมัติ	หน่วยงานที่รับผิดชอบ
ด้านปัจจัยการผลิต จำนวน ๑๙ โครงการ		
๑. โครงการส่งเสริมให้สมาชิกสหกรณ์ผสมปุ๋ยเคมีใช้เอง	๖๓๐.๐๐๐	สำนักงานปลัดกระทรวง เกษตรและสหกรณ์
๒. โครงการบริหารจัดการลำไย ปี ๒๕๕๐	๑๓๐.๐๐๐	สำนักงานปลัดกระทรวง เกษตรและสหกรณ์
๓. โครงการบริหารจัดการลำไย ปี ๒๕๕๒	๓๗๐.๐๐๐	สำนักงานปลัดกระทรวง เกษตรและสหกรณ์
๔. โครงการบริหารจัดการลำไย ปี ๒๕๕๓	๑๐๐.๐๐๐	สำนักงานปลัดกระทรวง เกษตรและสหกรณ์
๕. โครงการนำร่องเพื่อลดพื้นที่ปลูกมันสำปะหลังในเขตแห้งซ้ำซากด้วยการเลี้ยงโคนเนื้อ	๔๗.๐๐๐	กรมปศุสัตว์
๖. โครงการจัดซื้อพันธุ์โคนม ปี ๒๕๔๐ ภายใต้แผนปรับโครงสร้างและระบบการผลิตการเกษตร	๑๓๐.๐๐๐	กรมปศุสัตว์
๗. โครงการพัฒนาการผลิตเนื้อโคมาตรฐานอินทรีย์	๙.๖๐๐	กรมปศุสัตว์
๘. โครงการสร้างโรงอัดก้อนยางพร้อมอุปกรณ์และโกดังเก็บยาง	๔๒๘.๐๒๐	กรมวิชาการเกษตร
๙. โครงการปลูกยางเพื่อยกระดับรายได้และความมั่นคงให้แก่เกษตรกรในแหล่งปลูกยางใหม่	๑,๔๔๐.๐๐๐	กรมวิชาการเกษตร
๑๐. โครงการนำร่องเพื่อลดพื้นที่ปลูกข้าวลุ่มแม่น้ำเจ้าพระยา	๒๙.๐๐๐	กรมส่งเสริมการเกษตร

ตารางที่ ๕ : โครงการที่ค้างส่งเงินคืนด้านปัจจัยการผลิตและด้านการตลาด (ต่อ)

หน่วย : ล้านบาท

โครงการ	วงเงินที่ คชก. อนุมัติ	หน่วยงานที่รับผิดชอบ
๑๑. โครงการนำร่องเพื่อลดพื้นที่ปลูกมันสำปะหลัง	๑๗.๐๐๐	กรมส่งเสริมการเกษตร
๑๒. โครงการสนับสนุนการจัดซื้อเตาอบลำไย ปี ๒๕๓๙	๒๒.๐๐๐	กรมส่งเสริมการเกษตร
๑๓. โครงการสนับสนุนการจัดซื้อเตาอบและเงินทุนหมุนเวียนรับซื้อลิ้นจี่แปรรูป ปี ๒๕๔๐	๗.๐๐๐	กรมส่งเสริมการเกษตร
๑๔. โครงการจัดหาปุ๋ยเคมีเพื่อช่วยเหลือเกษตรกรโดยองค์กรเกษตรกรเป็นผู้จัดหา ปี ๒๕๔๒ - ๒๕๔๔	๑,๐๐๕.๔๒๕	กรมส่งเสริมการเกษตร
๑๕. โครงการจัดหาปุ๋ยเคมีเพื่อช่วยเหลือเกษตรกร ปี ๒๕๔๓	๔๐๐.๐๐๐	กรมส่งเสริมการเกษตร
๑๖. โครงการสนับสนุนสินเชื่อในการจัดหาปุ๋ยเพื่อช่วยเหลือเกษตรกร ปี ๒๕๔๔	๖๔๐.๐๐๐	กรมส่งเสริมการเกษตร
๑๗. โครงการสนับสนุนสินเชื่อในการจัดหาปุ๋ยเพื่อช่วยเหลือเกษตรกร ปี ๒๕๔๔ (ในส่วนของกระทรวงเกษตรฯ)	๓๒๐.๐๐๐	กรมส่งเสริมการเกษตร
๑๘. โครงการสนับสนุนการจัดซื้อเตาอบลำไย ปี ๒๕๔๕	๔๐.๐๐๐	กรมส่งเสริมการเกษตร
๑๙. โครงการเงินทุนเพื่อจัดหาปัจจัยการผลิตในการทำงาน ปี ๒๕๔๗/๔๘ (จังหวัดนครสวรรค์)	๑๕.๒๗๑	กรมการปกครอง
	๕,๗๘๐.๓๑๖	
ด้านการตลาด จำนวน ๑๐ โครงการ		
๑. โครงการแปรรูปทุเรียน ปี ๒๕๕๒	๕๐.๐๐๐	กรมวิชาการเกษตร
๒. โครงการผลักดันและเร่งรัดการตลาดลำไย ปี ๒๕๔๓	๓๐๐.๐๐๐	กรมวิชาการเกษตร
๓. โครงการแปรรูปทุเรียน ปี ๒๕๔๕	๕๐.๐๐๐	กรมวิชาการเกษตร
๔. โครงการแปรรูปลำไยอบแห้ง ปี ๒๕๔๕	๔๕๐.๐๐๐	กรมวิชาการเกษตร
๕. โครงการสนับสนุนเงินทุนหมุนเวียนรับซื้อลำไยเพื่อแปรรูป ปี ๒๕๔๓	๕๐.๐๐๐	กรมส่งเสริมการเกษตร
๖. โครงการแก้ไขปัญหาหาคากระเทียม ปี ๒๕๕๐/๕๑	๓๐๐.๐๐๐	กระทรวงมหาดไทย
๗. โครงการแทรกแซงตลาดหอมแดง ปี ๒๕๕๒/๕๓ จังหวัดศรีสะเกษ	๘๐.๐๐๐	กระทรวงมหาดไทย
๘. โครงการปรับปรุงและก่อสร้างโรงรมซัลเฟอร์ไดออกไซด์เพื่อให้ได้คุณภาพมาตรฐานการส่งออกและกระตุ้นการบริโภคลำไยคุณภาพภายในประเทศ	๑๔.๖๗๐	สำนักงานคณะกรรมการ อาชีวศึกษา
๙. โครงการรับซื้อข้าวเปลือกหอมมะลินาปี ปี ๒๕๔๓/๔๔	๒๕๐.๐๐๐	องค์การตลาด เพื่อเกษตรกร
๑๐. โครงการสนับสนุนสินเชื่อเพื่อช่วยเหลือเกษตรกรในการจัดหาปุ๋ย ปี ๒๕๔๖/๔๗	๒๕๕.๐๐๐	องค์การตลาด เพื่อเกษตรกร
	๑,๗๙๙.๖๗๐	
รวม	๗,๕๗๙.๙๘๖	

(๒) โครงการที่อยู่ระหว่างดำเนินคดีด้านปัจจัยการผลิตและด้านการตลาด จำนวน ๕๐ โครงการ ได้รับอนุมัติวงเงินทั้งสิ้น จำนวน ๑๙,๑๙๙.๑๐๖ ล้านบาท ประกอบด้วย โครงการด้านปัจจัยการผลิต จำนวน ๑๑ โครงการ ได้รับอนุมัติวงเงิน จำนวน ๔,๐๖๖.๔๒๕ ล้านบาท และโครงการด้านการตลาด จำนวน ๓๙ โครงการ ได้รับอนุมัติวงเงิน จำนวน ๑๕,๑๓๒.๖๘๑ ล้านบาท รายละเอียดดังตารางที่ ๖

ตารางที่ ๖ : โครงการที่อยู่ระหว่างดำเนินคดีด้านปัจจัยการผลิตและด้านการตลาด

หน่วย : ล้านบาท

โครงการ	วงเงินที่ คชก. อนุมัติ	หน่วยงานที่รับผิดชอบ
ด้านปัจจัยการผลิต จำนวน ๑๑ โครงการ		
๑. โครงการบริหารจัดการลำไย ปี ๒๕๔๙	๑๕๕.๐๐๐	สำนักงานปลัดกระทรวง เกษตรและสหกรณ์
๒. โครงการพัฒนาอาชีพการเลี้ยงหอยแมลงภูแบบยั่งยืน	๒๐.๐๐๐	กรมประมง
๓. โครงการส่งเสริมสหกรณ์โคนมภายใต้แผนปรับโครงสร้างระบบการผลิตการเกษตร (โครงการสร้างศูนย์รวบรวมน้ำนมดิบ)	๒๕.๐๐๐	กรมส่งเสริมสหกรณ์
๔. โครงการสนับสนุนการจัดซื้อเตาอบลำไย ปี ๒๕๓๙	๒๐.๐๐๐	กรมส่งเสริมสหกรณ์
๕. โครงการพัฒนาอาชีพการเลี้ยงหอยแครงและหอยนางรมแบบยั่งยืน	๑๙๕.๐๐๐	กรมส่งเสริมสหกรณ์
๖. โครงการเผยแพร่และผลิตพืชนาไมยปลอดภัยสารพิษในการท่องเที่ยวไทย	๑๐.๐๐๐	กรมส่งเสริมสหกรณ์
๗. โครงการผลิตลูกสุกรพันธุ์ดีของสหกรณ์ผู้เลี้ยงสุกร	๖๗.๔๐๐	กรมส่งเสริมสหกรณ์
๘. โครงการจัดหาปุ๋ยเคมีเพื่อช่วยเหลือเกษตรกรโดยให้องค์กรเกษตรกรเป็นผู้จัดหา (ปี ๒๕๔๒)	๑,๐๐๕.๔๒๕	กรมส่งเสริมสหกรณ์
๙. โครงการจัดหาปุ๋ยเคมีเพื่อช่วยเหลือเกษตรกร ปี ๒๕๔๓	๑,๐๓๓.๖๐๐	กรมส่งเสริมสหกรณ์
๑๐. โครงการสนับสนุนสินเชื่อในการจัดการปุ๋ยเคมีเพื่อช่วยเหลือเกษตรกร ปี ๒๕๔๔	๖๔๐.๐๐๐	กรมส่งเสริมสหกรณ์
๑๑. โครงการสนับสนุนสินเชื่อเพื่อช่วยเหลือเกษตรกรในการจัดการปุ๋ย ปีเพาะปลูก ๒๕๔๖/๔๗	๘๙๕.๐๐๐	กรมส่งเสริมสหกรณ์
	๔,๐๖๖.๔๒๕	
ด้านการตลาด จำนวน ๓๙ โครงการ		
๑. โครงการตัดวงจรลูกสุกรและแม่พันธุ์ ปี ๒๕๓๖/๓๗	๓๐.๐๐๐	กรมส่งเสริมสหกรณ์
๒. โครงการแทรกแซงตลาดถั่วเหลืองโดยขบวนการสหกรณ์ ปี ๒๕๓๘	๑๑๗.๒๘๐	กรมส่งเสริมสหกรณ์
๓. โครงการเชื่อมโยงสินเชื่อเพื่อการผลิตและบริการตลาดข้าวของสหกรณ์ ปีการผลิต ๒๕๔๔/๔๕	๕๐๐.๐๐๐	กรมส่งเสริมสหกรณ์
๔. โครงการแก้ไขปัญหากระเทียมทั้งระบบ ปี ๒๕๔๗/๔๘	๗๙๖.๐๐๐	กรมส่งเสริมสหกรณ์
๕. โครงการรับจํานําผลิตภัณฑ์แปรรูปมันสำปะหลัง ปี ๒๕๔๒/๔๓	๑๐๐.๐๐๐	กรมการค้าต่างประเทศ
๖. โครงการแทรกแซงราคาผลผลิตลิ้นจี่ ปี ๒๕๓๙	๒๐.๐๐๐	กรมการค้าภายใน
๗. โครงการแทรกแซงตลาดหอมหัวใหญ่ ปี ๒๕๓๙/๔๐	๔๒๐.๐๐๐	กรมการค้าภายใน
๘. โครงการแทรกแซงตลาดทุเรียนภาคตะวันออก ปี ๒๕๔๐	๑๓๐.๐๐๐	กรมการค้าภายใน
๙. โครงการแทรกแซงเงาะ มังคุด ทุเรียน ปี ๒๕๔๐	๔๐.๐๐๐	กรมการค้าภายใน
๑๐. โครงการแทรกแซงตลาดเงาะภาคตะวันออก ปี ๒๕๔๒	๑๐๓.๐๐๐	กรมการค้าภายใน
๑๑. โครงการแทรกแซงเงาะ ปี ๒๕๔๓	๒๐๐.๐๐๐	กรมการค้าภายใน
๑๒. โครงการแก้ไขปัญหาหาคาผลไม้ ปี ๒๕๔๕	๑,๕๐๐.๐๐๐	กรมการค้าภายใน
๑๓. โครงการแก้ไขปัญหาหาคาผลไม้ ปี ๒๕๔๖	๖๐๐.๐๐๐	กรมการค้าภายใน
๑๔. โครงการแก้ไขปัญหาหาคาเงาะ มังคุด ทุเรียน ปี ๒๕๔๗	๓๐๐.๐๐๐	กรมการค้าภายใน
๑๕. โครงการแก้ไขปัญหาหอมหัวใหญ่ ปี ๒๕๔๖/๔๗	๒๔๓.๐๐๐	กระทรวงมหาดไทย
๑๖. โครงการรับซื้อข้าวสาร ปี ๒๕๓๖	๖๘๐.๘๘๔	องค์การตลาด เพื่อเกษตรกร
๑๗. โครงการรับจํานําข้าวเปลือกนาปี ปี ๒๕๔๓/๔๔	๒๑๓.๐๑๔	องค์การตลาด เพื่อเกษตรกร
๑๘. โครงการรับจํานําข้าวสาร ปี ๒๕๔๓/๔๔	๕๕๓.๐๕๗	องค์การตลาด เพื่อเกษตรกร
๑๙. โครงการรับจํานําข้าวเปลือกนาปรัง ปี ๒๕๔๔	๕๙.๑๕๐	องค์การตลาด เพื่อเกษตรกร
๒๐. โครงการรับจํานําข้าวเปลือกนาปี ปี ๒๕๔๔/๔๕ ของ อ.ต.ก.	๕๐๕.๕๕๐	องค์การตลาด เพื่อเกษตรกร
๒๑. โครงการรับจํานําลำไยอบแห้ง ปี ๒๕๔๕	๖๒.๔๓๒	องค์การตลาด เพื่อเกษตรกร

ตารางที่ ๖ : โครงการที่อยู่ระหว่างดำเนินคดีด้านปัจจัยการผลิตและด้านการตลาด (ต่อ)

หน่วย : ล้านบาท

โครงการ	วงเงินที่ คชก. อนุมัติ	หน่วยงานที่รับผิดชอบ
๒๒. โครงการรับจำนำข้าวเปลือกนาปี ปี ๒๕๔๕/๔๖	๔๙๑.๖๐๐	องค์การตลาด เพื่อเกษตรกร
๒๓. โครงการรับจำนำข้าวเปลือกนาปรัง ปี ๒๕๔๕	๓๕๙.๕๕๓	องค์การตลาด เพื่อเกษตรกร
๒๔. โครงการรับจำนำข้าวเปลือกนาปรัง ปี ๒๕๔๖	๓๖๙.๑๘๖	องค์การตลาด เพื่อเกษตรกร
๒๕. โครงการรับจำนำข้าวเปลือกนาปี ปี ๒๕๔๖/๔๗	๓๐๓.๑๒๒	องค์การตลาด เพื่อเกษตรกร
๒๖. โครงการรับจำนำลำไยอบแห้ง ปี ๒๕๔๖	๖๖.๙๒๕	องค์การตลาด เพื่อเกษตรกร
๒๗. โครงการรับจำนำข้าวเปลือกนาปี ปี ๒๕๕๑/๕๒	๒๑๖.๔๗๐	องค์การตลาด เพื่อเกษตรกร
๒๘. โครงการรับจำนำข้าวเปลือกนาปรัง ปี ๒๕๕๒	๑๓๘.๗๔๕	องค์การตลาด เพื่อเกษตรกร
๒๙. โครงการแทรกแซงตลาดสับประรด ปี ๒๕๕๒ (สับประรดรับจำนำ)	๔๐๕.๐๐๐	องค์การคลังสินค้า
๓๐. โครงการแทรกแซงตลาดข้าวโพดเลี้ยงสัตว์ ปี ๒๕๕๓/๕๔	๓๔.๖๘๒	องค์การคลังสินค้า
๓๑. โครงการรับจำนำผลิตภัณฑ์แปรรูปมันสำปะหลัง ปี ๒๕๕๓/๕๔	๑,๑๕๐.๖๒๐	องค์การคลังสินค้า
๓๒. โครงการแทรกแซงตลาดสับประรด ปี ๒๕๕๓ (สับประรดรับจำนำ)	๒๐๐.๐๐๐	องค์การคลังสินค้า
๓๓. โครงการรับจำนำข้าวเปลือกนาปี ปี ๒๕๕๓/๕๔	๓๑๔.๗๒๐	องค์การคลังสินค้า
๓๔. โครงการแทรกแซงตลาดมันสำปะหลัง ปี ๒๕๕๘/๕๙	๑,๐๕๐.๐๐๐	องค์การคลังสินค้า
๓๕. โครงการรับจำนำข้าวเปลือกนาปี ปี ๒๕๕๑/๕๒	๔๓๒.๙๔๑	องค์การคลังสินค้า
๓๖. โครงการแทรกแซงตลาดข้าวโพดเลี้ยงสัตว์ ปี ๒๕๕๑/๕๒	๑๕๐.๐๐๐	องค์การคลังสินค้า
๓๗. โครงการแทรกแซงตลาดมันสำปะหลัง ปี ๒๕๕๑/๕๒	๓๘๖.๓๕๒	องค์การคลังสินค้า
๓๘. โครงการรับจำนำข้าวเปลือกนาปรัง ปี ๒๕๕๒	๓๐๐.๘๘๘	องค์การคลังสินค้า
๓๙. โครงการแก้ไขปัญหาหาคาหอมแดง ปี ๒๕๕๔/๕๕	๑,๕๘๙.๕๐๐	องค์การคลังสินค้า
	๑๕,๑๓๒.๖๘๑	
รวม	๑๙,๑๙๙.๑๐๖	

(๓) โครงการที่รอปิดบัญชีด้านปัจจัยการผลิตและด้านการตลาด จำนวน ๒๑ โครงการ ได้รับอนุมัติวงเงินทั้งสิ้น จำนวน ๑๔,๓๘๙.๕๗๗ ล้านบาท ประกอบด้วย โครงการด้านปัจจัยการผลิต จำนวน ๔ โครงการ ได้รับอนุมัติวงเงิน จำนวน ๒๘๖.๐๐๐ ล้านบาท และโครงการด้านการตลาด จำนวน ๑๗ โครงการ ได้รับอนุมัติวงเงิน จำนวน ๑๔,๑๐๓.๕๗๗ ล้านบาท รายละเอียดดังตารางที่ ๗

ตารางที่ ๗ : โครงการที่รอบปิดบัญชีด้านปัจจัยการผลิตและด้านการตลาด

หน่วย : ล้านบาท

โครงการ	วงเงินที่ คชก. อนุมัติ	หน่วยงานที่รับผิดชอบ
ด้านปัจจัยการผลิต จำนวน ๔ โครงการ		
๑. โครงการป้องกันแก้ไขปัญหาผลไม้ภาคตะวันออก ปี ๒๕๕๗	๒.๘๐๐	สำนักงานปลัดกระทรวงเกษตรและสหกรณ์
๒. โครงการแทรกแซงตลาดกระเทียมของสหกรณ์ ปี ๒๕๓๙/๔๐	๒๓๐.๐๐๐	กรมส่งเสริมสหกรณ์
๓. โครงการสนับสนุนเงินทุนจัดซื้อเตาอบลำไย ปี ๒๕๔๕	๔๐.๐๐๐	กรมส่งเสริมสหกรณ์
๔. โครงการแปรรูปผลผลิตเกษตรเชิงธุรกิจในกลุ่มสตรีสหกรณ์	๑๓.๒๐๐	กรมส่งเสริมสหกรณ์
	๒๘๖.๐๐๐	
ด้านการตลาด จำนวน ๑๗ โครงการ		
๑. โครงการรักษาระดับราคาสุกรของสหกรณ์ผู้เลี้ยงสุกร ปี ๒๕๓๗/๓๘	๕๗.๐๐๐	กรมส่งเสริมสหกรณ์
๒. โครงการยกระดับราคาหัวมันสำปะหลัง ปี ๒๕๔๐	๒,๙๘๒.๘๘๐	กรมการค้าต่างประเทศ
๓. โครงการแทรกแซงตลาดหัวมันสำปะหลัง ฤดูการผลิต ปี ๒๕๓๙/๔๐	๖๐๐.๐๐๐	กรมการค้าต่างประเทศ
๔. โครงการรับจำนำข้าวสารในโกดังกลางขององค์การคลังสินค้า ปี ๒๕๔๒/๔๓	๘๖๐.๖๙๐	องค์การคลังสินค้า
๕. โครงการรับจำนำข้าวสาร ปี ๒๕๔๓/๔๔	๔๙๓.๔๑๕	องค์การคลังสินค้า
๖. โครงการแทรกแซงตลาดข้าวโพดเลี้ยงสัตว์ ปี ๒๕๔๔/๔๕	๑๓๕.๕๘๕	องค์การคลังสินค้า
๗. โครงการรับจำนำข้าวเปลือกนาปี ปี ๒๕๔๔/๔๕	๗๖๓.๕๖๒	องค์การคลังสินค้า
๘. โครงการรับจำนำข้าวเปลือกนาปี ปี ๒๕๔๕/๔๖	๔๓๘.๒๐๐	องค์การคลังสินค้า
๙. โครงการรับจำนำข้าวเปลือกนาปี ปี ๒๕๔๕	๒๕๘.๙๓๓	องค์การคลังสินค้า
๑๐. โครงการรับจำนำข้าวเปลือกนาปี ปี ๒๕๔๖/๔๗	๒๘๘.๓๒๐	องค์การคลังสินค้า
๑๑. โครงการรับจำนำข้าวเปลือกนาปี ปี ๒๕๔๗	๕๕๗.๕๐๐	องค์การคลังสินค้า
๑๒. โครงการรับจำนำข้าวเปลือกนาปี ปี ๒๕๔๗/๔๘	๒,๓๙๖.๐๐๐	องค์การคลังสินค้า
๑๓. โครงการรับจำนำข้าวเปลือกนาปี ปี ๒๕๔๘/๔๙	๑,๙๔๘.๔๑๕	องค์การคลังสินค้า
๑๔. โครงการรับจำนำข้าวเปลือกนาปี ปี ๒๕๔๘	๒๙๙.๔๔๑	องค์การคลังสินค้า
๑๕. โครงการรับจำนำข้าวเปลือกนาปี ปี ๒๕๔๙	๑,๐๙๔.๒๘๒	องค์การคลังสินค้า
๑๖. โครงการรับจำนำข้าวเปลือกนาปี ปี ๒๕๔๙/๕๐	๕๐๙.๒๐๐	องค์การคลังสินค้า
๑๗. โครงการรับจำนำข้าวเปลือกนาปี ปี ๒๕๕๐	๔๒๐.๑๕๔	องค์การคลังสินค้า
	๑๔,๑๐๓.๕๗๗	
รวม	๑๔,๓๘๙.๕๗๗	

๒.๓ ผลการดำเนินงานและผลการใช้จ่ายงบประมาณ

จากการติดตามผลการดำเนินงานและผลการใช้จ่ายงบประมาณของโครงการต่าง ๆ ที่ได้รับจัดสรรเงินจากกองทุนรวมเพื่อช่วยเหลือเกษตรกรของส่วนราชการและรัฐวิสาหกิจ (ตามแบบรายงานสงป. ๓๖๖) ประจำปีงบประมาณ พ.ศ. ๒๕๖๕ สามารถสรุปผลได้ ดังนี้

๒.๓.๑ ผลการดำเนินงาน

(๑) โครงการที่อยู่ระหว่างดำเนินการด้านปัจจัยการผลิตและด้านการตลาด จำนวนทั้งสิ้น ๑๓ โครงการ ทั้งนี้ โครงการใหม่ ๑ โครงการ ไม่มีการรายงานผลการดำเนินงาน คือ โครงการชดเชยดอกเบี้ยเพื่อเสริมสภาพคล่องและลดต้นทุนการผลิตให้แก่ผู้เลี้ยงสุกร (รายละเอียดดังตารางที่ ๘)

ตารางที่ ๘ : ผลการดำเนินงานของโครงการที่อยู่ระหว่างดำเนินการด้านปัจจัยการผลิตและด้านการตลาด

หน่วย : ล้านบาท

ผลการดำเนินงานโครงการ	จำนวนโครงการดำเนินการใหม่	จำนวนโครงการที่ดำเนินการต่อเนื่อง	จำนวนโครงการที่ขยายระยะเวลาดำเนินการ	รวมทั้งสิ้น	เปรียบเทียบกับโครงการทั้งสิ้น (ร้อยละ)
รวม	๘	๑	๓	๑๒	๑๐๐
๑. ผลการดำเนินงาน ร้อยละ ๑๐๐	๒	-	-	๒	๑๖.๖๗
๒. ผลการดำเนินงาน ร้อยละ ๗๕ ขึ้นไป	-	-	๒	๒	๑๖.๖๗
๓. ผลการดำเนินงาน ร้อยละ ๕๐ - ๗๕	๔	-	-	๔	๓๓.๓๓
๔. ผลการดำเนินงานต่ำกว่า ร้อยละ ๕๐	๒	๑	๑	๔	๓๓.๓๓

หมายเหตุ : ผลการดำเนินงาน ประจำปีงบประมาณ พ.ศ. ๒๕๖๕ (รายละเอียดผลการดำเนินงานแต่ละโครงการปรากฏตามตารางภาคผนวก ข๑)

(๒) โครงการที่สิ้นสุดระยะเวลาดำเนินการด้านปัจจัยการผลิตและด้านการตลาด

จำนวนทั้งสิ้น ๑๑๙ โครงการ เมื่อพิจารณาจากผลการบริหารจัดการโครงการของปีงบประมาณ พ.ศ. ๒๕๖๕ พบว่า โครงการที่ค้างส่งเงินคืน จำนวน ๒๙ โครงการ คิดเป็นร้อยละ ๒๔.๓๗ โครงการที่อยู่ระหว่างดำเนินคดี จำนวน ๕๐ โครงการ คิดเป็นร้อยละ ๔๒.๐๒ โครงการที่รอปดบัญชี จำนวน ๒๑ โครงการ คิดเป็นร้อยละ ๑๗.๖๕ และโครงการที่ปิดบัญชีได้ จำนวน ๑๙ โครงการ คิดเป็นร้อยละ ๑๕.๙๗ (รายละเอียดดังตารางที่ ๙)

ตารางที่ ๙ : เปรียบเทียบโครงการที่สิ้นสุดระยะเวลาดำเนินการด้านปัจจัยการผลิตและด้านการตลาด

สถานะ	โครงการที่สิ้นสุดระยะเวลาดำเนินการ (จำนวน ๑๑๙ โครงการ)			
	ค้างส่งเงินคืน	ดำเนินคดี	รอปดบัญชี	ปิดบัญชีได้
ด้าน				
ปัจจัยการผลิต	๑๙	๑๑	๔	๓
ด้านการตลาด	๑๐	๓๙	๑๗	๑๖
รวม	๒๙	๕๐	๒๑	๑๙
เปรียบเทียบกับโครงการ จำนวนทั้งสิ้น ๑๑๙ โครงการ (ร้อยละ)	๒๔.๓๗	๔๒.๐๒	๑๗.๖๕	๑๕.๙๗

โครงการที่สิ้นสุดระยะเวลาดำเนินการ จำนวน ๑๑๙ โครงการ สามารถแบ่งกลุ่มตามประเภท ดังนี้

(๒.๑) โครงการที่ค้างส่งเงินคืน จำนวนทั้งสิ้น ๒๙ โครงการ ด้านปัจจัยการผลิต จำนวน ๑๙ โครงการ และด้านการตลาด จำนวน ๑๐ โครงการ โดยแบ่งประเภทของโครงการที่สิ้นสุดแล้วตามช่วงเวลา ดังนี้

- ตั้งแต่ ๒๑ ปีขึ้นไป จำนวนทั้งสิ้น ๑๙ โครงการ จำแนกเป็นด้านปัจจัยการผลิต จำนวน ๑๓ โครงการ และด้านการตลาด จำนวน ๖ โครงการ

- ระหว่าง ๑๑ ถึง ๒๐ ปี จำนวนทั้งสิ้น ๑๐ โครงการ จำแนกเป็นด้านปัจจัยการผลิต จำนวน ๖ โครงการ และด้านการตลาด จำนวน ๔ โครงการ

ตารางที่ ๑๐ : สถานะของโครงการที่ค้างส่งเงินคืนด้านปัจจัยการผลิตและด้านการตลาด

โครงการ	ช่วงเวลา	ระยะเวลาโครงการ		หน่วยงาน ที่รับผิดชอบ	ปิดบัญชีไม่ได้/ค้างส่งเงินคืน
		เริ่มต้น	สิ้นสุด		
ตั้งแต่ ๒๑ ปีขึ้นไป					
ด้านปัจจัยการผลิต					
๑. โครงการส่งเสริมให้สมาชิกสหกรณ์ ผสมปุ๋ยเคมีใช้เอง		๑๐ ก.พ. ๔๑	ธ.ค. ๕๓	สำนักงานปลัดกระทรวง เกษตรและสหกรณ์	- มียอดค้างชำระ จำนวน ๓๒,๓๕๕,๘๖๗.๙๗ บาท
๒. โครงการนำร่องเพื่อลดพื้นที่ปลูกมันสำปะหลัง ในเขตแห้งแล้งซ้ำซาก ด้วยการเลี้ยงโคเนื้อ		๒ มิ.ย. ๓๖	มิ.ย. ๕๑	กรมปศุสัตว์	- มียอดค้างชำระ จำนวน ๒๕,๔๕๕,๒๑๖.๖๘ บาท
๓. โครงการจัดซื้อพันธุ์โคนม ปี ๒๕๔๐ ภายใต แผนปรับโครงสร้างและระบบการผลิตการเกษตร		๘ พ.ค. ๔๐	ม.ค. ๕๘	กรมปศุสัตว์	- คงเหลือเกษตรกรที่ค้างชำระ จำนวน ๑๑ ราย - มียอดค้างชำระ จำนวน ๑,๗๘๖,๙๖๒.๐๓ บาท
๔. โครงการสร้างโรงอัดก้อนยางพร้อมอุปกรณ์ และโกดังเก็บยาง		๑๙ พ.ย. ๔๕	ก.ย. ๕๒	กรมวิชาการเกษตร	- มียอดค้างชำระ จำนวน ๔๒๓,๓๘๒,๔๑๑.๐๐ บาท
๕. โครงการนำร่องเพื่อลดพื้นที่ปลูกข้าว กลุ่มแม่น้ำเจ้าพระยา		๒๒ ก.พ. ๓๖	มิ.ย. ๕๑	กรมส่งเสริมการเกษตร	- มียอดค้างชำระ จำนวน ๓,๐๐๙,๑๓๘.๔๖ บาท
๖. โครงการนำร่องเพื่อลดพื้นที่ปลูกมันสำปะหลัง		๒ มิ.ย. ๓๖	มิ.ย. ๕๑	กรมส่งเสริมการเกษตร	- มียอดค้างชำระ จำนวน ๕๕๐,๔๕๒.๓๔ บาท
๗. โครงการสนับสนุนการจัดซื้อเตาอบลำไย ปี ๒๕๓๙		๑๕ ก.พ. ๓๙	ม.ค. ๕๓	กรมส่งเสริมการเกษตร	- มียอดค้างชำระ จำนวน ๗๓,๐๑๓.๕๑ บาท
๘. โครงการสนับสนุนการจัดซื้อเตาอบ และเงินทุนหมุนเวียนรับซื้อลิ้นจี่แปรรูป ปี ๔๐		๘ พ.ค. ๔๐	ธ.ค. ๔๔	กรมส่งเสริมการเกษตร	- เกษตรกรขาดทุน เนื่องจาก ประสบปัญหาจากภัยธรรมชาติ - มียอดค้างชำระ จำนวน ๒๐๓,๗๕๔.๗๓ บาท
๙. โครงการจัดหาปุ๋ยเคมีเพื่อช่วยเหลือเกษตรกร โดยให้องค์กรเกษตรกรเป็นผู้จัดหา ปี ๒๕๔๒ - ๒๕๔๔		๑๕ ก.ค. ๔๒	ธ.ค. ๕๖	กรมส่งเสริมการเกษตร	- มียอดค้างชำระ จำนวน ๔๙๙,๕๐๕.๔๒ บาท
๑๐. โครงการจัดหาปุ๋ยเคมีเพื่อช่วยเหลือเกษตรกร ปี ๒๕๔๓		๒๕ ก.พ. ๔๓	มิ.ย. ๕๖	กรมส่งเสริมการเกษตร	- มียอดค้างชำระ จำนวน ๑,๑๙๔,๑๙๗.๔๙ บาท
๑๑. โครงการสนับสนุนสินเชื่อในการจัดหาปุ๋ย เพื่อช่วยเหลือเกษตรกร ปี ๒๕๔๔		๑๒ ก.ค. ๔๔	มิ.ย. ๕๘	กรมส่งเสริมการเกษตร	- มียอดค้างชำระ จำนวน ๑๕,๖๑๖,๑๗๗.๖๗ บาท
๑๒. โครงการสนับสนุนสินเชื่อในการจัดหาปุ๋ย เพื่อช่วยเหลือเกษตรกร ปี ๒๕๔๔ (ในส่วนของ กระทรวงเกษตรฯ)		๑๒ ก.ค. ๔๔	มิ.ย. ๕๖	กรมส่งเสริมการเกษตร	- ไม่ได้ได้รับความร่วมมือ จากสมาคมในการติดตาม เร่งรัดการชำระหนี้ - มียอดค้างชำระ จำนวน ๓๓,๑๔๑,๒๐๕.๔๒ บาท
๑๓. โครงการสนับสนุนการจัดซื้อเตาอบลำไย ปี ๒๕๔๕		๑๕ ก.ค. ๔๕	ธ.ค. ๕๘	กรมส่งเสริมการเกษตร	- มียอดค้างชำระ จำนวน ๔,๕๒๒,๓๖๑.๗๗ บาท

ตารางที่ ๑๐ : สถานะของโครงการที่ค้างส่งเงินคืนด้านปัจจัยการผลิตและด้านการตลาด (ต่อ)

โครงการ	ช่วงเวลา	ระยะเวลาโครงการ		หน่วยงานที่รับผิดชอบ	ปิดบัญชีไม่ได้/ค้างส่งเงินคืน
		เริ่มต้น	สิ้นสุด		
ตั้งแต่ ๒๑ ปีขึ้นไป					
ด้านการตลาด					
๑. โครงการแปรรูปทุเรียน ปี ๒๕๔๒		๒๖ มี.ค. ๔๒	ส.ค. ๔๓	กรมวิชาการเกษตร	- เกษตรกรขอชะลอการชำระหนี้ค้าง เนื่องจากประสบปัญหาอุทกภัย ส่งผลให้ผลิตภัณฑ์เสียหาย - มียอดค้างชำระ จำนวน ๑๘,๗๖๗.๔๓ บาท
๒. โครงการผลักดันและเร่งรัดการตลาดลำไย ปี ๒๕๔๓		๑๐ ก.ค. ๔๓	ก.ค. ๔๔	กรมวิชาการเกษตร	- ผู้เข้าร่วมโครงการส่วนใหญ่เป็นเกษตรกรรายย่อย ซึ่งยากแก่การทวงหนี้ - มียอดค้างชำระ จำนวน ๑๐,๖๓๘,๕๒๘.๘๐ บาท
๓. โครงการแปรรูปทุเรียน ปี ๒๕๔๕		๑๐ เม.ย. ๔๕	มี.ค. ๔๖	กรมวิชาการเกษตร	- มียอดค้างชำระ จำนวน ๑๙,๑๕๔,๐๐๐.๐๐ บาท
๔. โครงการแปรรูปลำไยอบแห้ง ปี ๒๕๔๕		๑๐ เม.ย. ๔๕	เม.ย. ๔๖	กรมวิชาการเกษตร	- มียอดค้างชำระ จำนวน ๗,๑๑๕,๓๕๑.๕๐ บาท
๕. โครงการสนับสนุนเงินทุนหมุนเวียนรับซื้อลำไยเพื่อแปรรูป ปี ๒๕๔๓		๑๐ พ.ค. ๔๓	ธ.ค. ๕๘	กรมส่งเสริมการเกษตร	- มียอดค้างชำระ จำนวน ๒,๖๓๑,๑๕๗.๙๔ บาท
๖. โครงการรับซื้อข้าวเปลือกหอมมะลินาปี ปี ๒๕๔๓/๔๔		๑๑ ต.ค. ๔๔	มี.ค. ๔๖	องค์การตลาดเพื่อเกษตรกร	- มียอดค้างชำระ จำนวน ๔๑,๙๒๒,๐๐๐.๐๐ บาท
ระหว่าง ๑๑ ถึง ๒๐ ปี					
ด้านปัจจัยการผลิต					
๑. โครงการปลูกยางเพื่อยกระดับรายได้และความมั่นคงให้เกษตรกรในแหล่งปลูกยางใหม่		๑๓ มี.ย. ๔๖	ธ.ค. ๖๒	กรมวิชาการเกษตร	- มียอดค้างชำระ จำนวน ๑,๑๐๐,๖๖๐,๗๙๖.๐๐ บาท
๒. โครงการเงินกู้เพื่อจัดหาปัจจัยการผลิตในการทำนา ปี ๒๕๔๗/๔๘ (จังหวัดนครสวรรค์)		๑๕ ธ.ค. ๔๗	ธ.ค. ๕๗	กรมการปกครอง	- มียอดค้างชำระ จำนวน ๑,๓๙๑,๒๓๖.๐๐ ล้านบาท
๓. โครงการบริหารจัดการลำไย ปี ๒๕๕๐		๑๘ ก.ค. ๕๐	มี.ย. ๕๗	สำนักงานปลัดกระทรวงเกษตรและสหกรณ์	- มียอดค้างชำระ จำนวน ๔๒,๒๑๕.๒๙ บาท
๔. โครงการบริหารจัดการลำไย ปี ๒๕๕๒		๕ มี.ย. ๕๒	ธ.ค. ๕๔	สำนักงานปลัดกระทรวงเกษตรและสหกรณ์	- มียอดค้างชำระ จำนวน ๔,๖๑๕,๓๐๗.๔๗ บาท
๕. โครงการบริหารจัดการลำไย ปี ๒๕๕๓		๑ ก.ค. ๕๓	มี.ย. ๕๔	สำนักงานปลัดกระทรวงเกษตรและสหกรณ์	- มียอดค้างชำระ จำนวน ๔๕๔,๗๖๑.๗๙ บาท
๖. โครงการพัฒนาการผลิตเนื้อโคมาตรฐานอินทรีย์		๒๔ ก.พ. ๕๕	ก.พ. ๖๓	กรมปศุสัตว์	- มียอดค้างชำระ จำนวน ๒,๑๒๖,๙๐๐.๐๐ บาท

ตารางที่ ๑๐ : สถานะของโครงการที่ค้างส่งเงินคืนด้านปัจจัยการผลิตและด้านการตลาด (ต่อ)

โครงการ	ช่วงเวลา	ระยะเวลาโครงการ		หน่วยงาน ที่รับผิดชอบ	ปิดบัญชีไม่ได้/ค้างส่งเงินคืน
		เริ่มต้น	สิ้นสุด		
ระหว่าง ๑๑ ถึง ๒๐ ปี					
ด้านการตลาด					
๑. โครงการแก้ไขปัญหาราคากระเทียม ปี ๒๕๕๐/๕๑		๑๑ มิ.ย. ๕๑	มิ.ย. ๕๒	กระทรวงมหาดไทย	- มียอดค้างชำระ จำนวน ๑๕๗,๖๘๘,๒๕๑.๐๐ บาท
๒. โครงการแทรกแซงตลาดหอมแดง ปี ๒๕๕๒/๕๓ จังหวัดศรีสะเกษ		๕ ก.พ. ๕๓	ก.ย. ๕๕	กระทรวงมหาดไทย	- มียอดค้างชำระ จำนวน ๑๗,๓๔๔,๐๐๐.๐๐ บาท
๓. โครงการปรับปรุงและก่อสร้างโรงรมซัลเฟอร์ไดออกไซด์ เพื่อให้ได้คุณภาพมาตรฐานการส่งออก และกระตุ้นการบริโภคลำไยคุณภาพภายในประเทศ		๑๑ ก.ค. ๕๕	ธ.ค. ๕๕	สำนักงานคณะกรรมการ อาชีวศึกษา	- มียอดค้างชำระ จำนวน ๑,๖๘๘,๘๘๑.๕๕ บาท
๔. โครงการสนับสนุนสินเชื่อเพื่อช่วยเหลือเกษตรกรในการจัดหาปุ๋ย ปี ๒๕๔๖/๔๗		๒๐ พ.ค. ๔๖	พ.ค. ๔๘	องค์การตลาด เพื่อเกษตรกร	- มียอดค้างชำระ จำนวน ๑๓,๔๔๔,๐๐๐.๐๐ บาท

(๒.๒) โครงการที่อยู่ระหว่างดำเนินคดี จำนวนทั้งสิ้น ๕๐ โครงการ ด้านปัจจัยการผลิต จำนวน ๑๑ โครงการ และด้านการตลาด จำนวน ๓๙ โครงการ โดยแบ่งประเภทของโครงการที่สิ้นสุดแล้วตามช่วงเวลา ดังนี้

- ตั้งแต่ ๒๑ ปีขึ้นไป จำนวนทั้งสิ้น ๓๓ โครงการ จำแนกเป็นด้านปัจจัยการผลิต จำนวน ๙ โครงการ และด้านการตลาด จำนวน ๒๔ โครงการ
- ระหว่าง ๑๑ ถึง ๒๐ ปี จำนวนทั้งสิ้น ๑๗ โครงการ จำแนกเป็นด้านปัจจัยการผลิต จำนวน ๒ โครงการ และด้านการตลาด จำนวน ๑๕ โครงการ

ตารางที่ ๑๑ : สถานะของโครงการที่อยู่ระหว่างดำเนินคดีด้านปัจจัยการผลิตและด้านการตลาด

โครงการ	ช่วงเวลา	ระยะเวลาโครงการ		หน่วยงาน ที่รับผิดชอบ	ปิดบัญชีไม่ได้/ดำเนินคดี
		เริ่มต้น	สิ้นสุด		
ตั้งแต่ ๒๑ ปีขึ้นไป					
ด้านปัจจัยการผลิต					
๑. โครงการพัฒนาอาชีพการเลี้ยงหอยแมลงภู่น้ำจืดแบบยั่งยืน		๒๒ ก.ค. ๓๙	จนกว่าคดี จะสิ้นสุด	กรมประมง	- มียอดค้างชำระ จำนวน ๕,๗๕๕,๙๓๒.๔๓ บาท
๒. โครงการส่งเสริมสหกรณ์โคนมภายใต้แผนปรับโครงสร้างระบบการผลิตการเกษตร (โครงการสร้างศูนย์รวบรวมนมดิบ)		๑๖ มี.ค. ๓๘	เม.ย. ๕๐	กรมส่งเสริมสหกรณ์	- ไม่สามารถปิดบัญชีโครงการได้ เนื่องจากยังมีลูกหนี้ที่ค้างชำระ จำนวน ๑ สหกรณ์ - มียอดค้างชำระ จำนวน ๕,๐๐๐,๐๐๐.๐๐ บาท
๓. โครงการสนับสนุนการจัดซื้อเตาอบลำไย ปี ๒๕๓๙		๑๕ ก.พ. ๓๙	ต.ค. ๕๓	กรมส่งเสริมสหกรณ์	- มีลูกหนี้ที่ค้างชำระ จำนวน ๒ สหกรณ์ - มียอดค้างชำระ จำนวน ๕,๐๙๘,๑๖๒.๗๑ บาท
๔. โครงการพัฒนาอาชีพการเลี้ยงหอยแครงและหอยนางรมแบบยั่งยืน		๒๘ พ.ค. ๔๐	ธ.ค. ๔๗	กรมส่งเสริมสหกรณ์	- มีลูกหนี้ที่ค้างชำระ จำนวน ๑ สหกรณ์ - มียอดค้างชำระ จำนวน ๑๔๐,๗๓๙,๑๔๑.๑๘ บาท

ตารางที่ ๑๑ : สถานะของโครงการที่อยู่ระหว่างดำเนินคดีด้านปัจจัยการผลิตและด้านการตลาด (ต่อ)

โครงการ	ช่วงเวลา	ระยะเวลาโครงการ		หน่วยงาน ที่รับผิดชอบ	ปิดบัญชีไม่ได้/ดำเนินคดี
		เริ่มต้น	สิ้นสุด		
๕. โครงการเผยแพร่และผลิตพืชอนามัยปลอดภัยในพิธีการท่องเที่ยวไทย		๒๕ มี.ค. ๔๑	มี.ค. ๔๖	กรมส่งเสริมสหกรณ์	- มีลูกหนี้ที่ค้างชำระ จำนวน ๑ สหกรณ์ - มียอดค้างชำระ จำนวน ๗๖๓,๔๙๔.๗๔ บาท
๖. โครงการผลิตลูกสุกรพันธุ์ดีของสหกรณ์ผู้เลี้ยงสุกร		๑๐ มิ.ย. ๔๑	มิ.ย. ๕๕	กรมส่งเสริมสหกรณ์	- มีลูกหนี้ที่ค้างชำระ จำนวน ๔ สหกรณ์ - มียอดค้างชำระ จำนวน ๑๒,๖๖๒,๕๓๗.๗๔ บาท
๗. โครงการจัดหาปุ๋ยเคมีเพื่อช่วยเหลือเกษตรกรโดยให้องค์กรเกษตรกรเป็นผู้จัดหา (ปี ๒๕๕๒)		๒๓ เม.ย. ๔๒	เม.ย. ๔๕	กรมส่งเสริมสหกรณ์	- มีลูกหนี้ที่ค้างชำระ จำนวน ๖ สหกรณ์ - มียอดค้างชำระ จำนวน ๓,๔๓๓,๘๓๕.๖๐ บาท
๘. โครงการจัดหาปุ๋ยเคมีเพื่อช่วยเหลือเกษตรกรปี ๒๕๕๓		๒๕ ก.พ. ๔๓	มี.ค. ๕๔	กรมส่งเสริมสหกรณ์	- มีลูกหนี้ที่ค้างชำระ จำนวน ๕ สหกรณ์ - มียอดค้างชำระ จำนวน ๕๔,๘๐๑,๕๖๒.๒๘ บาท
๙. โครงการสนับสนุนสินเชื่อในการจัดหาปุ๋ยเคมีเพื่อช่วยเหลือเกษตรกร ปี ๒๕๕๔		๑๒ ก.ค. ๔๔	มิ.ย. ๔๖	กรมส่งเสริมสหกรณ์	- มียอดค้างชำระ จำนวน ๑๕,๙๕๒,๕๙๔.๐๒ บาท
ตั้งแต่ ๒๑ ปีขึ้นไป					
ด้านการตลาด					
๑. โครงการตัดวงจรถูกสุกรและแม่พันธุ์ปี ๓๖/๓๗		๒๑ ก.ย. ๓๖	จนกว่าคดี จะสิ้นสุด	กรมส่งเสริมสหกรณ์	- มีลูกหนี้ที่ค้างชำระ จำนวน ๑ สหกรณ์ - มียอดค้างชำระ จำนวน ๒๕๔,๐๘๑.๒๑ บาท
๒. โครงการแทรกแซงตลาดถั่วเหลืองโดยขบวนการสหกรณ์ ปี ๒๕๓๘		๑๖ มี.ค. ๓๘	จนกว่าคดี จะสิ้นสุด	กรมส่งเสริมสหกรณ์	- มีลูกหนี้ที่ค้างชำระ จำนวน ๑ สหกรณ์ - มียอดค้างชำระ จำนวน ๑๐,๗๙๐,๐๐๐.๐๐ บาท
๓. โครงการเชื่อมโยงสินเชื่อเพื่อการผลิตและบริการตลาดข้าวของสหกรณ์ ปีการผลิต ๒๕๔๔/๔๕		๘ พ.ย. ๔๔	ก.ย. ๔๕	กรมส่งเสริมสหกรณ์	- มีลูกหนี้ที่ค้างชำระ จำนวน ๑ สหกรณ์ - มียอดค้างชำระ จำนวน ๙,๐๐๐,๐๐๐.๐๐ บาท
๔. โครงการรับจำหน่ายผลิตภัณฑ์แปรรูปมันสำปะหลัง ปี ๒๕๔๒/๔๓		๒๔ ม.ค. ๔๓	จนกว่าคดี จะสิ้นสุด	กรมการค้าต่างประเทศ	- อยู่ระหว่างดำเนินการ ฟ้องล้มละลาย - มียอดค้างชำระ จำนวน ๙๘,๑๖๔,๖๓๘.๔๑ บาท
๕. โครงการแทรกแซงราคาผลผลิตลิ้นจี่ปี ๒๕๓๙		๑๓ พ.ค. ๓๙	จนกว่าคดี จะสิ้นสุด	กรมการค้าภายใน	- มียอดค้างชำระ จำนวน ๑๗,๙๐๘,๒๐๐.๐๐ บาท
๖. โครงการแทรกแซงตลาดหอมหัวใหญ่ปี ๒๕๓๙/๔๐		๒๖ ก.พ. ๔๐	จนกว่าคดี จะสิ้นสุด	กรมการค้าภายใน	- มียอดค้างชำระ จำนวน ๖๙,๑๖๓,๗๘๔.๐๐ บาท
๗. โครงการแทรกแซงตลาดทุเรียนภาคตะวันออกปี ๒๕๔๐		๘ พ.ค. ๔๐	ธ.ค. ๕๓	กรมการค้าภายใน	- มียอดค้างชำระ จำนวน ๑๓,๓๒๘,๓๓๒.๕๕ บาท
๘. โครงการแทรกแซงเงาะ มังคุด ทุเรียนปี ๒๕๔๐		๒๓ ก.ค. ๔๐	ธ.ค. ๕๕	กรมการค้าภายใน	- มียอดค้างชำระ จำนวน ๔๒๕,๐๐๐.๐๐ บาท

ตารางที่ ๑๑ : สถานะของโครงการที่อยู่ระหว่างดำเนินคดีด้านปัจจัยการผลิตและด้านการตลาด (ต่อ)

โครงการ	ช่วงเวลา	ระยะเวลาโครงการ		หน่วยงาน ที่รับผิดชอบ	ปิดบัญชีไม่ได้/ดำเนินคดี
		เริ่มต้น	สิ้นสุด		
๙. โครงการแทรกแซงตลาดเงาภาคตะวันออก ปี ๒๕๕๒		๒๓ เม.ย. ๕๒	จนกว่าดี จะสิ้นสุด	กรมการค้าภายใน	- มียอดค้างชำระ จำนวน ๕,๙๕๐,๐๐๐.๐๐ บาท
๑๐. โครงการแทรกแซงเงา ปี ๒๕๕๓		๑๕ มิ.ย. ๕๓	จนกว่าดี จะสิ้นสุด	กรมการค้าภายใน	- มียอดค้างชำระ จำนวน ๓๘,๘๕๓,๘๗๒.๑๗ บาท
๑๑. โครงการแก้ไขปัญหาหาคาผลไม้ ปี ๒๕๕๕		๑๐ เม.ย. ๕๕	ธ.ค. ๕๕	กรมการค้าภายใน	- มียอดค้างชำระ จำนวน ๒๐๔,๒๙๘,๒๗๙.๐๑ บาท
๑๒. โครงการรับซื้อข้าวสาร ปี ๒๕๓๖		๑๕ ก.พ. ๓๙	จนกว่าดี จะสิ้นสุด	องค์การตลาด เพื่อเกษตรกร	- มียอดค้างชำระ จำนวน ๓๐๘,๒๖๙,๑๖๒.๕๖ บาท
๑๓. โครงการรับจำนำข้าวเปลือกนาปี ปี ๒๕๓๓/๕๔		๒ ต.ค. ๕๓	เม.ย. ๕๔	องค์การตลาด เพื่อเกษตรกร	- อยู่ระหว่างดำเนินคดี
๑๔. โครงการรับจำนำข้าวสาร ปี ๒๕๓๓/๕๔		๒ ต.ค. ๕๓	เม.ย. ๕๔	องค์การตลาด เพื่อเกษตรกร	- อยู่ระหว่างดำเนินคดี
๑๕. โครงการรับจำนำข้าวเปลือกนาปี ปี ๒๕๕๔		๓๐ เม.ย. ๕๔	มี.ค. ๕๘	องค์การตลาด เพื่อเกษตรกร	- อยู่ระหว่างดำเนินคดี
๑๖. โครงการรับจำนำข้าวเปลือกนาปี ปี ๒๕๕๔/๕๕ ของ อ.ต.ก.		๑๑ ต.ค. ๕๔	พ.ค. ๕๔	องค์การตลาด เพื่อเกษตรกร	- อยู่ระหว่างดำเนินคดี
๑๗. โครงการรับจำนำลำไยอบแห้ง ปี ๒๕๕๕		๑๐ เม.ย. ๕๕	มิ.ย. ๕๕	องค์การตลาด เพื่อเกษตรกร	- อยู่ระหว่างดำเนินคดี
๑๘. โครงการรับจำนำข้าวเปลือกนาปี ปี ๒๕๕๕/๕๖		๑๐ ต.ค. ๕๕	พ.ค. ๕๔	องค์การตลาด เพื่อเกษตรกร	- อยู่ระหว่างดำเนินคดี
๑๙. โครงการรับจำนำข้าวเปลือกนาปี ปี ๒๕๕๕		๒๗ มี.ค. ๕๕	พ.ค. ๕๔	องค์การตลาด เพื่อเกษตรกร	- อยู่ระหว่างดำเนินคดี
๒๐. โครงการแทรกแซงตลาดสับปรด ปี ๒๕๕๒ (สับปรดรับจำนำ)		๒๘ ก.ย. ๕๒	ธ.ค. ๕๘	องค์การคลังสินค้า	- มียอดค้างชำระ จำนวน ๙๒,๖๐๗,๔๘๖.๗๕ บาท
๒๑. โครงการแทรกแซงตลาดข้าวโพดเลี้ยงสัตว์ ปี ๒๕๕๓/๕๔		๒๘ ก.ค. ๕๓	ส.ค. ๕๖	องค์การคลังสินค้า	- มียอดค้างชำระ จำนวน ๒๕,๒๓๖,๘๑๐.๑๓ บาท
๒๒. โครงการรับจำนำผลิตภัณ์ไขมันสำหรับหลัง ปี ๒๕๕๓/๕๔		๑ พ.ย. ๕๓	ต.ค. ๕๕	องค์การคลังสินค้า	- อยู่ระหว่างดำเนินคดี
๒๓. โครงการแทรกแซงตลาดสับปรด ปี ๒๕๕๓ (สับปรดรับจำนำ)		๑๐ พ.ค. ๕๔	มี.ค. ๕๒	องค์การคลังสินค้า	- มียอดค้างชำระ จำนวน ๔๘,๐๘๖,๘๔๗.๓๘ บาท
๒๔. โครงการรับจำนำข้าวเปลือกนาปี ปี ๒๕๕๓/๕๔		๒ ต.ค. ๕๓	ม.ค. ๕๘	องค์การคลังสินค้า	- อยู่ระหว่างดำเนินคดี
ระหว่าง ๑๑ ถึง ๒๐ ปี					
ด้านปัจจัยการผลิต					
๑. โครงการบริหารจัดการลำไย ปี ๒๕๕๙		๓๑ ก.ค. ๕๙	ธ.ค. ๕๐	สำนักงานปลัดกระทรวง เกษตรและสหกรณ์	- อยู่ระหว่างดำเนินคดี
๒. โครงการสนับสนุนสินเชื่อเพื่อช่วยเหลือเกษตรกร ในการจัดหาปุ๋ย ปีเพาะปลูก ๒๕๕๖/๕๗		๒๐ พ.ค. ๕๖	พ.ค. ๕๘	กรมส่งเสริมสหกรณ์	- มียอดค้างชำระ จำนวน ๖,๖๕๘,๕๐๑.๕๔ บาท
ด้านการตลาด					
๑. โครงการแก้ไขปัญหากระเทียมทั้งระบบ ปี ๕๗/๕๘		๒๗ เม.ย. ๕๘	จนกว่าดี จะสิ้นสุด	กรมส่งเสริมสหกรณ์	- มียอดค้างชำระ ๒,๔๙๑,๑๓๕.๙๑ บาท
๒. โครงการแก้ไขปัญหาหาคาผลไม้ ปี ๒๕๕๖		๒๐ พ.ค. ๕๖	ธ.ค. ๕๕	กรมการค้าภายใน	- มียอดค้างชำระ จำนวน ๓๘,๑๐๖,๖๒๙.๗๗ บาท

ตารางที่ ๑๑ : สถานะของโครงการที่อยู่ระหว่างดำเนินคดีด้านปัจจัยการผลิตและด้านการตลาด (ต่อ)

โครงการ	ช่วงเวลา	ระยะเวลาโครงการ		หน่วยงาน ที่รับผิดชอบ	ปิดบัญชีไม่ได้/ดำเนินคดี
		เริ่มต้น	สิ้นสุด		
๓. โครงการแก้ไขปัญหาราคาเงาะ มังคุด ทุเรียน ปี ๒๕๔๗		๒๗ เม.ย. ๔๗	ธ.ค. ๕๕	กรมการค้าภายใน	- มียอดค้างชำระ จำนวน ๘๔,๒๒๖,๕๗๑.๓๓ บาท
๔. โครงการแก้ไขปัญหาลูกหว้าใหญ่ ปี ๒๕๔๖/๔๗		๔ มี.ค. ๔๗	จนกว่าคดีจะสิ้นสุด	กระทรวงมหาดไทย	- มียอดค้างชำระ จำนวน ๑๐๓,๖๓๐,๐๗๘.๖๒ บาท
๕. โครงการรับจำนำข้าวเปลือกนาปรัง ปี ๒๕๔๖		๒๖ มี.ค. ๔๖	พ.ค. ๔๙	องค์การตลาดเพื่อเกษตรกร	- อยู่ระหว่างดำเนินคดี
๖. โครงการรับจำนำข้าวเปลือกนาปี ปี ๒๕๔๖/๔๗		๑๕ ต.ค. ๔๖	ธ.ค. ๕๒	องค์การตลาดเพื่อเกษตรกร	- อยู่ระหว่างดำเนินคดี
๗. โครงการรับจำนำลำไยอบแห้ง ปี ๒๕๔๖		๑๖ มิ.ย. ๔๗	มิ.ย. ๕๔	องค์การตลาดเพื่อเกษตรกร	- อยู่ระหว่างดำเนินคดี
๘. โครงการรับจำนำข้าวเปลือกนาปี ปี ๒๕๕๑/๕๒		๑๑ พ.ย. ๕๑	ก.ย. ๕๔	องค์การตลาดเพื่อเกษตรกร	- อยู่ระหว่างดำเนินคดี
๙. โครงการรับจำนำข้าวเปลือกนาปรัง ปี ๒๕๕๒		๔ พ.ค. ๕๒	มี.ค. ๕๕	องค์การตลาดเพื่อเกษตรกร	- อยู่ระหว่างดำเนินคดี
๑๐. โครงการแทรกแซงตลาดมันสำปะหลัง ปี ๒๕๔๘/๔๙		๗ ธ.ค. ๔๘	ก.ย. ๕๐	องค์การคลังสินค้า	- อยู่ระหว่างดำเนินคดี
๑๑. โครงการรับจำนำข้าวเปลือกนาปี ปี ๒๕๕๑/๕๒		๑๑ พ.ย. ๕๑	ก.ย. ๕๔	องค์การคลังสินค้า	- อยู่ระหว่างดำเนินคดี
๑๒. โครงการแทรกแซงตลาดข้าวโพดเลี้ยงสัตว์ ปี ๒๕๕๑/๕๒		๑๔ ต.ค. ๕๑	มี.ค. ๕๖	องค์การคลังสินค้า	- อยู่ระหว่างดำเนินคดี
๑๓. โครงการแทรกแซงตลาดมันสำปะหลัง ปี ๒๕๕๑/๕๒		๑๔ ต.ค. ๕๑	ก.ย. ๕๔	องค์การคลังสินค้า	- อยู่ระหว่างดำเนินคดี
๑๔. โครงการรับจำนำข้าวเปลือกนาปรัง ปี ๒๕๕๒		๔ พ.ค. ๕๒	มี.ค. ๕๕	องค์การคลังสินค้า	- อยู่ระหว่างดำเนินคดี
๑๕. โครงการแก้ไขปัญหาราคาหอมแดง ปี ๕๔/๕๕		๒๓ ธ.ค. ๕๔	พ.ย. ๕๕	องค์การคลังสินค้า	- มียอดค้างชำระ จำนวน ๗๖๓,๓๓๓,๓๖๑.๐๕ บาท

(๒.๓) โครงการที่รอปิดบัญชี จำนวนทั้งสิ้น ๒๒ โครงการ ด้านปัจจัยการผลิต จำนวน ๔ โครงการ และด้านการตลาด จำนวน ๑๗ โครงการ โดยแบ่งประเภทของโครงการที่สิ้นสุดแล้วตามช่วงเวลา ดังนี้

- ตั้งแต่ ๒๑ ปีขึ้นไป จำนวนทั้งสิ้น ๑๒ โครงการ จำแนกเป็นด้านปัจจัยการผลิต จำนวน ๓ โครงการ และด้านการตลาด จำนวน ๙ โครงการ
- ระหว่าง ๑๑ ถึง ๒๐ ปี จำนวนทั้งสิ้น ๘ โครงการ ด้านปัจจัยการผลิต จำนวน ๘ โครงการ
- ระหว่าง ๑ ถึง ๑๐ ปี จำนวนทั้งสิ้น ๑ โครงการ ด้านปัจจัยการผลิต จำนวน ๑ โครงการ

ตารางที่ ๑๒ : สถานะของโครงการที่รอปิดบัญชีด้านปัจจัยการผลิตและด้านการตลาด

โครงการ	ช่วงเวลา	ระยะเวลาโครงการ		หน่วยงาน ที่รับผิดชอบ	ปิดบัญชีไม่ได้/ดำเนินคดี
		เริ่มต้น	สิ้นสุด		
ตั้งแต่ ๒๑ ปีขึ้นไป					
ด้านปัจจัยการผลิต					
๑. โครงการแปรรูปผลผลิตเกษตรเชิงธุรกิจ ในกลุ่มสตรีสหกรณ์		๒๒ ก.ค. ๓๙	ธ.ค. ๔๔	กรมส่งเสริมสหกรณ์	- รอปิดบัญชี
๒. โครงการแทรกแซงตลาดกระเทียมของสหกรณ์ ปี ๒๕๓๙/๔๐		๑๙ ก.พ. ๓๖	มี.ค. ๔๖	กรมส่งเสริมสหกรณ์	- รอปิดบัญชี
๓. โครงการสนับสนุนเงินทุนจัดซื้อเตาอบลำไย ปี ๒๕๔๕		๑๕ ก.ค. ๔๕	ต.ค. ๔๙	กรมส่งเสริมสหกรณ์	- รอปิดบัญชี
ด้านการตลาด					
๑. โครงการรักษาระดับราคาสุกรของสหกรณ์ ผู้เลี้ยงสุกร ปี ๒๕๓๗/๓๘		๒๑ พ.ย. ๓๗	จนกว่าคดี จะสิ้นสุด	กรมส่งเสริมสหกรณ์	- รอปิดบัญชี
๒. โครงการแทรกแซงตลาดหัวมันสำปะหลัง ฤดูการผลิต ปี ๒๕๓๙/๔๐		๒๓ ก.ย. ๓๙	จนกว่าคดี จะสิ้นสุด	กรมการค้าต่างประเทศ	- รอปิดบัญชี
๓. โครงการยกระดับราคาหัวมันสำปะหลัง ปี ๒๕๔๐		๓ ก.พ. ๔๐	จนกว่าคดี จะสิ้นสุด	กรมการค้าต่างประเทศ	- รอปิดบัญชี
๔. โครงการรับจำนำข้าวสารในโกดังกลาง ขององค์การคลังสินค้า ปี ๒๕๔๒/๔๓		๒๘ ก.ย. ๔๒	ธ.ค. ๔๗	องค์การคลังสินค้า	- รอปิดบัญชี
๕. โครงการรับจำนำข้าวสาร ปี ๒๕๔๓/๔๔		๒ ต.ค. ๔๓	เม.ย. ๔๙	องค์การคลังสินค้า	- รอปิดบัญชี
๖. โครงการแทรกแซงตลาดข้าวโพดเลี้ยงสัตว์ ปี ๒๕๔๔/๔๕		๕ ก.ย. ๔๔	ต.ค. ๔๗	องค์การคลังสินค้า	- รอปิดบัญชี
๗. โครงการรับจำนำข้าวเปลือกนาปี ปี ๒๕๔๔/๔๕		๑๑ ต.ค. ๔๔	พ.ค. ๔๙	องค์การคลังสินค้า	- รอปิดบัญชี
๘. โครงการรับจำนำข้าวเปลือกนาปี ปี ๒๕๔๕/๔๖		๑๐ ต.ค. ๔๕	พ.ค. ๔๙	องค์การคลังสินค้า	- รอปิดบัญชี
๙. โครงการรับจำนำข้าวเปลือกนาปี ปี ๒๕๔๕		๒๗ มี.ค. ๔๕	พ.ค. ๔๙	องค์การคลังสินค้า	- รอปิดบัญชี
ระหว่าง ๑๑ ถึง ๒๐ ปี					
ด้านปัจจัยการผลิต					
๑. โครงการรับจำนำข้าวเปลือกนาปี ปี ๒๕๔๖/๔๗		๑๕ ต.ค. ๔๖	ธ.ค. ๕๒	องค์การคลังสินค้า	- รอปิดบัญชี
๒. โครงการรับจำนำข้าวเปลือกนาปี ปี ๒๕๔๗		๑๑ มี.ค. ๔๗	ก.ย. ๕๐	องค์การคลังสินค้า	- รอปิดบัญชี
๓. โครงการรับจำนำข้าวเปลือกนาปี ปี ๒๕๔๗/๔๘		๑๓ ต.ค. ๔๗	มี.ค. ๕๕	องค์การคลังสินค้า	- รอปิดบัญชี
๔. โครงการรับจำนำข้าวเปลือกนาปี ปี ๒๕๔๘/๔๙		๙ ก.ย. ๔๘	มี.ค. ๕๕	องค์การคลังสินค้า	- รอปิดบัญชี
๕. โครงการรับจำนำข้าวเปลือกนาปี ปี ๒๕๔๘		๙ ก.ย. ๔๘	มี.ค. ๕๕	องค์การคลังสินค้า	- รอปิดบัญชี
๖. โครงการรับจำนำข้าวเปลือกนาปี ปี ๒๕๔๙		๒๗ ก.พ. ๔๙	มี.ค. ๕๕	องค์การคลังสินค้า	- รอปิดบัญชี
๗. โครงการรับจำนำข้าวเปลือกนาปี ปี ๒๕๔๙/๕๐		๒๖ ต.ค. ๔๙	มี.ค. ๕๕	องค์การคลังสินค้า	- รอปิดบัญชี
๘. โครงการรับจำนำข้าวเปลือกนาปี ปี ๒๕๕๐		๒ มี.ค. ๕๐	มิ.ย. ๖๓	องค์การคลังสินค้า	- รอปิดบัญชี
ระหว่าง ๑ ถึง ๑๐ ปี					
ด้านปัจจัยการผลิต					
๑. โครงการป้องกันแก้ไขปัญหาลมไม้ ภาคตะวันออก ปี ๒๕๕๗		๒๑ มิ.ย. ๕๗	ธ.ค. ๕๘	สำนักงานปลัดกระทรวง เกษตรและสหกรณ์	- รอปิดบัญชี

(๒.๔) โครงการที่ปิดบัญชีได้ จำนวนทั้งสิ้น ๑๙ โครงการ ด้านปัจจัยการผลิต จำนวน ๓ โครงการ และด้านการตลาด จำนวน ๑๖ โครงการ โดยแบ่งประเภทของโครงการที่สิ้นสุดแล้วตามช่วงเวลา ดังนี้

- ระหว่าง ๑ ถึง ๑๐ ปี จำนวนทั้งสิ้น ๑๙ โครงการ จำแนกเป็นด้านปัจจัยการผลิต จำนวน ๓ โครงการ และด้านการตลาด จำนวน ๑๖ โครงการ

ตารางที่ ๑๓ : สถานะของโครงการที่ปิดบัญชีได้ด้านปัจจัยการผลิตและด้านการตลาด

โครงการ	ช่วงเวลา	ระยะเวลาโครงการ		หน่วยงานที่รับผิดชอบ	ปิดบัญชีได้/ดำเนินคดี
		เริ่มต้น	สิ้นสุด		
ระหว่าง ๑ ถึง ๑๐ ปี					
ด้านปัจจัยการผลิต					
๑. โครงการเพิ่มขีดความสามารถด้านการผลิตและการตลาดกุ้งทะเลเพื่อการบริโภคภายในประเทศ ปี ๖๑		-	-	กรมประมง	- ปิดบัญชีได้
๒. โครงการพัฒนาการเตรียมดินเพื่อเพิ่มผลผลิตมันสำปะหลัง		-	-	กรมส่งเสริมการเกษตร	- ปิดบัญชีได้
๓. โครงการส่งเสริมการค้าเงินธุรกิจศูนย์รวบรวมน้ำมันดิบโดยวิธีการสหกรณ์		-	-	กรมส่งเสริมสหกรณ์	- ปิดบัญชีได้
ด้านการตลาด					
๑. โครงการแก้ไขปัญหาเกลือทะเล ปี ๒๕๖๔		-	-	กรมส่งเสริมการเกษตร	- ปิดบัญชีได้
๒. โครงการบริหารจัดการพืชหัว ปี ๒๕๖๔ ของสำนักงานปลัดกระทรวงพาณิชย์		-	-	สำนักงานปลัดกระทรวงพาณิชย์	- ปิดบัญชีได้
๓. โครงการบริหารจัดการพืชหัวเพื่อชะลอการจำหน่าย ปี ๒๕๖๕		-	-	สำนักงานปลัดกระทรวงพาณิชย์	- ปิดบัญชีได้
๔. โครงการแก้ไขปัญหาสถานการณ์ผลผลิตผลไม้ส่งออกสู่ตลาดมาก ปีงบประมาณ พ.ศ. ๒๕๖๓		-	-	กรมการค้าภายใน	- ปิดบัญชีได้
๕. โครงการชดเชยดอกเบี้ยให้ผู้ประกอบการค้าข้าวในการเก็บสต็อก ปีการผลิต ๒๕๖๒/๖๓		-	-	กรมการค้าภายใน	- ปิดบัญชีได้
๖. โครงการผลักดันการส่งออกน้ำมันปาล์มเพื่อลดผลผลิตส่วนเกิน ปี ๒๕๖๔		-	-	กรมการค้าภายใน	- ปิดบัญชีได้
๗. โครงการบริหารจัดการผลไม้ ปี ๒๕๖๔		-	-	กรมการค้าภายใน	- ปิดบัญชีได้
๘. โครงการชดเชยดอกเบี้ยเพื่อชะลอการจำหน่ายสินค้ากระเทียม ปี ๒๕๖๔ ของกรมการค้าภายใน		-	-	กรมการค้าภายใน	- ปิดบัญชีได้
๙. โครงการชดเชยดอกเบี้ยในการเก็บสต็อกข้าวโพดเลี้ยงสัตว์ ปี ๒๕๖๓/๖๔		-	-	กรมการค้าภายใน	- ปิดบัญชีได้
๑๐. โครงการชดเชยดอกเบี้ยในการเก็บสต็อกมันสำปะหลัง ปี ๒๕๖๓/๖๔		-	-	กรมการค้าภายใน	- ปิดบัญชีได้
๑๑. โครงการบริหารจัดการพืชหัว ปี ๒๕๖๔		-	-	กรมการค้าภายใน	- ปิดบัญชีได้
๑๒. โครงการรักษาเสถียรภาพราคาไข่ไก่ ปี ๒๕๖๔		-	-	กรมการค้าภายใน	- ปิดบัญชีได้
๑๓. โครงการเพิ่มช่องทางและเชื่อมโยงการจำหน่ายพริกเขียวมันในกลุ่มแหล่งผลิตภาคใต้ ปี ๒๕๖๔		-	-	กรมการค้าภายใน	- ปิดบัญชีได้
๑๔. โครงการช่วยเหลือเกษตรกรผู้เลี้ยงกุ้ง ปี ๒๕๖๔		-	-	กรมการค้าภายใน	- ปิดบัญชีได้
๑๕. โครงการเพิ่มช่องทางการตลาดข้าวเปลือกเหนียว ปี ๒๕๖๔/๖๕		-	-	กรมการค้าภายใน	- ปิดบัญชีได้
๑๖. โครงการชดเชยดอกเบี้ยตามโครงการชดเชยดอกเบี้ยให้ผู้ประกอบการค้าข้าวในการเก็บสต็อกปีการผลิต ๒๕๖๐/๖๑ - ๒๕๖๑/๖๒		-	-	กรมการค้าภายใน	- ปิดบัญชีได้

ตารางที่ ๑๔ : เปรียบเทียบผลการดำเนินงานของโครงการที่สิ้นสุดระยะเวลาดำเนินการ ๓ ปีย้อนหลัง

สถานะโครงการ \ ปี	ปีงบประมาณ พ.ศ. ๒๕๖๕	ปีงบประมาณ พ.ศ. ๒๕๖๔	ปีงบประมาณ พ.ศ. ๒๕๖๓	ปีงบประมาณ พ.ศ. ๒๕๖๒
ปิดบัญชีได้	๑๙	๑๔	-	๑๐
ค้างส่งเงินคืน	๒๙	๓๘	๔๖	๔๗
อยู่ระหว่างดำเนินคดี	๕๐	๔๔	๕๖	๕๗
รอปิดบัญชี	๒๑	๒๒	๔	๑
รวม	๑๑๙	๑๑๘	๑๐๖	๑๑๕

แผนภูมิแสดงผลการดำเนินงานของโครงการที่สิ้นสุดระยะเวลาดำเนินการ ๓ ปีย้อนหลัง

หน่วย : ล้านบาท

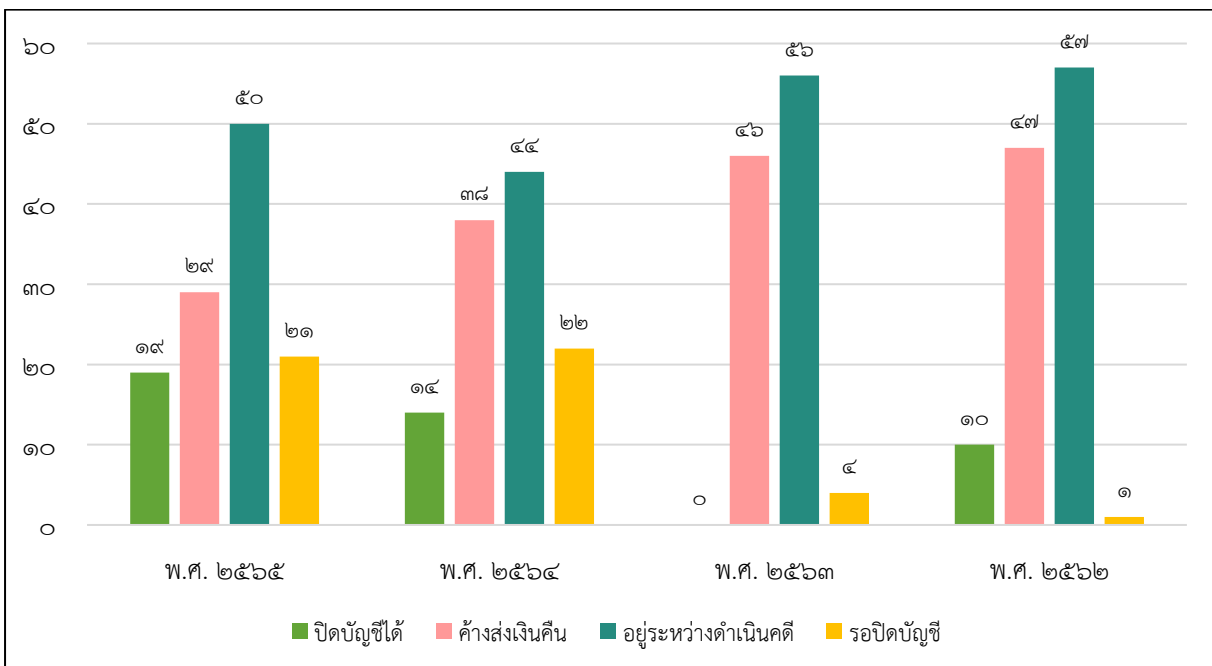

จากการติดตามผลการดำเนินงานของโครงการที่สิ้นสุดระยะเวลาดำเนินการด้านปัจจัยการผลิตและด้านการตลาด พบว่า ปีงบประมาณ พ.ศ. ๒๕๖๕ จำนวนทั้งสิ้น ๑๑๙ โครงการ จำแนกเป็นโครงการที่รอปิดบัญชี จำนวน ๒๑ โครงการ โครงการที่ปิดบัญชีได้ จำนวน ๑๙ โครงการ ซึ่งมีแนวโน้มเพิ่มขึ้นเมื่อเทียบกับผลการดำเนินงานจากปีที่ผ่านมา โครงการที่อยู่ระหว่างดำเนินคดี จำนวน ๕๐ โครงการและโครงการที่ค้างส่งเงินคืน จำนวน ๒๙ โครงการ ทั้งนี้ ปัจจัยที่ส่งผลให้ไม่สามารถปิดบัญชีโครงการที่สิ้นสุดระยะเวลาดำเนินการได้ เนื่องจากโครงการมีวงเงินค้างชำระที่ต้องส่งเงินคืนกองทุนฯ รอปิดบัญชีและอยู่ระหว่างดำเนินคดี โดยมีรายละเอียด ดังนี้

(๑) เกษตรกรส่วนใหญ่ไม่สามารถชำระหนี้ได้ตามระยะเวลาที่กำหนดไว้ เนื่องจากได้รับผลกระทบจากภัยธรรมชาติ เช่น ภัยแล้ง อุทกภัย น้ำท่วมขัง การย้ายถิ่นฐาน การเลิกดำเนินกิจการ รวมทั้งหน่วยงานที่เกี่ยวข้องไม่สามารถเร่งรัดการชำระหนี้จากเกษตรกรได้ ดังนี้

- โครงการสนับสนุนการจัดซื้อเตาอบลำไย ปี ๒๕๓๙ (กรมส่งเสริมการเกษตร) พบว่าเกษตรกรส่วนใหญ่เลิกดำเนินกิจการ

- โครงการนำร่องเพื่อลดพื้นที่ปลูกมันสำปะหลังในเขตแห้งซ้ำซากด้วยการเลี้ยงโคเนื้อ (กรมปศุสัตว์) พบว่า เกษตรกรไม่ยอมชำระหนี้ประกอบกับธนาคารเพื่อการเกษตรและสหกรณ์การเกษตร (ธ.ก.ส.) ไม่สามารถเร่งรัดการชำระหนี้ได้

- โครงการพัฒนาอาชีพเลี้ยงหอยแมลงภู่แบบยั่งยืน (กรมประมง) พบว่า กลุ่มเกษตรกรไม่สามารถชำระหนี้ได้ตามระยะเวลาที่กำหนด เนื่องจากประสบปัญหาคลื่นลมและกระแสน้ำ ส่งผลต่อปริมาณผลผลิตและประสบปัญหาการขาดทุน

(๒) เกษตรกรส่วนใหญ่ประสบปัญหาการขาดทุน เนื่องจากราคาผลผลิตสินค้าเกษตรตกต่ำ แต่ต้นทุนการผลิตสูงขึ้น รวมทั้ง เกษตรกรประสบปัญหาภาระหนี้สินจึงไม่สามารถชำระหนี้ได้ตามระยะเวลาที่กำหนดไว้ ดังนี้

- โครงการสนับสนุนการจัดซื้อเตาอบลำไย ปี ๒๕๔๕ (กรมส่งเสริมการเกษตร) พบว่าเกษตรกรประสบปัญหาราคาลำไยตกต่ำ ส่งผลให้เกษตรกรมีรายได้ไม่เพียงพอต่อการชำระหนี้

- โครงการผลิตลูกสุกรพันธุ์ดีของสหกรณ์ผู้เลี้ยงสุกร (กรมส่งเสริมสหกรณ์) พบว่าสหกรณ์ส่วนใหญ่ประสบปัญหาสภาวะการขาดทุนอย่างต่อเนื่อง เนื่องจากต้นทุนการผลิตสูงขึ้นโดยเฉพาะต้นทุนด้านวัตถุดิบอาหารสัตว์

(๓) เกษตรกรบางส่วนประสบปัญหาการขาดทุน เนื่องจากปัญหาราคาผลผลิตตกต่ำรวมทั้ง เกษตรกรขาดความรู้ในด้านการตลาดและขาดตลาดรองรับผลผลิต ดังนี้

- โครงการแปรรูปทุเรียน ปี ๒๕๔๒ (กรมวิชาการเกษตร) พบว่า โครงการประสบปัญหาจากภัยธรรมชาติ ส่งผลให้ผลิตภัณฑ์แปรรูปเกิดความเสียหายประกอบกับเกษตรกรยังขาดความรู้ในด้านการตลาด

(๔) หลักเกณฑ์หรือเงื่อนไขในการเข้าร่วมโครงการค่อนข้างซับซ้อน ส่งผลให้ไม่สามารถอนุมัติโครงการเพื่อแก้ไขปัญหาได้ทันกับสถานการณ์ที่เกิดขึ้นอย่างมีประสิทธิภาพ

- โครงการแปรรูปลำไยอบแห้ง ปี ๒๕๔๕ (กรมวิชาการเกษตร) พบว่า เกษตรกรได้รับเงินสนับสนุนล่าช้า ซึ่งไม่ทันกับช่วงที่ผลผลิตออกสู่ตลาด

๒.๓.๒ ผลการใช้จ่ายงบประมาณ

จากการติดตามผลการดำเนินงานและผลการใช้จ่ายงบประมาณของโครงการต่าง ๆ ที่ได้รับจัดสรรเงินจากกองทุนรวมเพื่อช่วยเหลือเกษตรกรของส่วนราชการและรัฐวิสาหกิจที่ได้รายงานผลการดำเนินงานและผลการใช้จ่ายงบประมาณ (ตามแบบรายงานสงป. ๓๖๖) ประจำปีงบประมาณ พ.ศ. ๒๕๖๕ จำนวนทั้งสิ้น ๑๓๒ โครงการ วงเงินที่ คชก. อนุมัติ จำนวนทั้งสิ้น ๕๑,๒๒๒.๔๙๒ ล้านบาท มีการเบิกจ่ายจากกรมบัญชีกลาง/กรมการค้าภายใน จำนวน ๔๕,๕๘๓.๒๘๙ ล้านบาท และผลการใช้จ่ายเงิน จำนวน ๔๐,๐๖๗.๑๓๒ ล้านบาท หรือคิดเป็นร้อยละ ๘๗.๙๐ ของวงเงินที่เบิกจ่ายจากกรมบัญชีกลาง/กรมการค้าภายใน จำแนกเป็น วงเงินที่ค้างชำระ (เงินหมุนเวียน) จำนวน ๔,๓๒๓.๔๒๘ ล้านบาท และส่งเงินคืน (เงินจ่ายขาด) จำนวน ๑,๑๙๒.๗๒๙ ล้านบาท ทั้งนี้ สามารถจำแนกตามสถานภาพโครงการได้ ดังนี้ ๑. โครงการ ที่อยู่ระหว่างดำเนินการด้านปัจจัยการผลิตและด้านการตลาด วงเงินที่ค้างชำระ จำนวน ๒๑๗.๓๗๐ ล้านบาท และส่งเงินคืน จำนวน ๗๒.๓๐๐ ล้านบาท ๒. โครงการที่สิ้นสุดระยะเวลาดำเนินการด้านปัจจัยการผลิต และด้านการตลาด วงเงินที่ค้างชำระ จำนวน ๔,๑๐๖.๐๕๘ ล้านบาท และส่งเงินคืน จำนวน ๑,๑๒๐.๔๒๙ ล้านบาท (รายละเอียดโครงการปรากฏตามเอกสารภาคผนวก ข๑)

ตารางที่ ๑๕ : ผลการใช้จ่ายงบประมาณจำแนกตามสถานภาพโครงการ

หน่วย : ล้านบาท

สถานภาพโครงการ	จำนวนโครงการ	คชก. อนุมัติ	เบิกจ่ายจากกรมบัญชีกลาง/กรมการค้าภายใน	ผลการใช้จ่ายเงิน			ร้อยละ	ค้างชำระ (เงินหมุนเวียน)	ส่งเงินคืน (เงินจ่ายขาด)
				หมุนเวียน	จ่ายขาด	รวม			
รวม	๑๓๒	๕๑,๒๒๒.๔๙๒	๔๕,๕๘๓.๒๘๙	๑๘,๘๔๐.๓๙๘	๒๑,๒๒๖.๗๓๔	๔๐,๐๖๗.๑๓๒	๘๗.๙๐	๔,๓๒๓.๔๒๘	๑,๑๙๒.๗๒๙
๑. โครงการที่อยู่ระหว่างดำเนินการ	๑๓	๗,๐๖๑.๑๖๔	๖,๔๐๓.๙๑๒	๔,๒๘๒.๖๓๐	๑,๘๓๑.๖๑๒	๖,๑๑๔.๒๔๒	๙๕.๔๘	๒๑๗.๓๗๐	๗๒.๓๐๐
๒. โครงการที่สิ้นสุดระยะเวลาดำเนินการ	๑๑๙	๔๔,๑๖๑.๓๒๘	๓๙,๑๗๙.๓๗๗	๑๔,๕๕๗.๗๖๘	๑๙,๓๙๕.๑๒๒	๓๓,๙๕๒.๘๙๐	๘๖.๖๖	๔,๑๐๖.๐๕๘	๑,๑๒๐.๔๒๙

จากการติดตามผลการใช้จ่ายงบประมาณของโครงการต่าง ๆ ที่สิ้นสุดระยะเวลาดำเนินการพบว่า ผลการใช้จ่ายงบประมาณโดยเฉลี่ย ๔ ปี (พ.ศ. ๒๕๖๒ - ๒๕๖๕) คิดเป็นร้อยละ ๘๔.๖๖ ของงบประมาณที่มีการเบิกจ่าย ซึ่งถือเป็นการใช้จ่ายงบประมาณที่มีประสิทธิภาพ รายละเอียดดังตารางที่ ๑๖

ตารางที่ ๑๖ : เปรียบเทียบผลการใช้จ่ายงบประมาณของโครงการที่สิ้นสุดระยะเวลาดำเนินการ ๓ ปี ย้อนหลัง

หน่วย : ล้านบาท

ปีงบประมาณ	จำนวนโครงการ	คชก. อนุมัติ	เบิกจ่ายจากกรมบัญชีกลาง/กรมการค้าภายใน	ผลการใช้จ่ายเงิน*	ร้อยละ
พ.ศ. ๒๕๖๕	๑๓๒	๕๑,๒๒๒.๔๙๒	๔๕,๕๘๓.๒๘๙	๔๐,๐๖๗.๑๓๒	๘๗.๙๐
พ.ศ. ๒๕๖๔	๑๑๘	๔๓,๓๗๘.๗๙๒	๓๙,๖๘๐.๔๐๙	๓๒,๙๗๐.๑๕๙	๘๓.๐๙
พ.ศ. ๒๕๖๓	๑๐๖	๔๐,๒๐๘.๙๓๓	๓๗,๐๙๓.๐๑๖	๒๙,๗๙๑.๐๕๗	๘๐.๓๑
พ.ศ. ๒๕๖๒	๑๑๕	๔๐,๔๑๘.๐๗๑	๓๖,๕๔๔.๕๗๓	๓๑,๗๑๐.๖๙๖	๘๖.๗๕

*ผลการใช้จ่ายเงิน : เป็นยอดวงเงินรวมของวงเงินชำระคืนกรณีเงินหมุนเวียนและเงินจ่ายจริงกรณีจ่ายขาด

บทที่ ๓

สรุปผลการติดตาม ปัญหาอุปสรรค และข้อเสนอแนะ

จากการรวบรวมและวิเคราะห์ข้อมูลจากแบบรายงานแผน/ผลการดำเนินงานของโครงการที่ได้รับจัดสรรเงินจากกองทุนรวมเพื่อช่วยเหลือเกษตรกร (ตามแบบรายงานสงป. ๓๖๖) ประจำปีงบประมาณ พ.ศ. ๒๕๖๕ รวมทั้ง รายละเอียดเงินโอนจัดสรรโครงการลูกหนี้ - จ่ายขาด จากกรมการค้าภายใน กระทรวงพาณิชย์ ตลอดจนข้อมูลจากการสัมภาษณ์เจ้าหน้าที่ที่เกี่ยวข้อง ทั้งนี้ สามารถสรุปผลการติดตาม ปัญหาอุปสรรคและข้อเสนอแนะ ดังนี้

๓.๑ สรุปผลการติดตาม

จากรายงานผลการติดตามการดำเนินงานและผลการใช้จ่ายงบประมาณของโครงการที่ได้รับจัดสรรเงินจากกองทุนรวมเพื่อช่วยเหลือเกษตรกร ประกอบด้วย โครงการที่อยู่ระหว่างดำเนินการและโครงการที่สิ้นสุดระยะเวลาดำเนินการ ประจำปีงบประมาณ พ.ศ. ๒๕๖๕ รวมทั้งสิ้น จำนวน ๑๓๒ โครงการ พบว่า โครงการที่อยู่ระหว่างดำเนินการ จำนวน ๑๓ โครงการ และโครงการที่สิ้นสุดระยะเวลาดำเนินการ จำนวน ๑๑๙ โครงการ จำแนกเป็นโครงการที่ค้างส่งเงินคืน ๒๙ โครงการ จำนวน ๗,๕๗๙.๙๘๖ ล้านบาท โครงการที่อยู่ระหว่างดำเนินคดี ๕๐ โครงการ จำนวน ๑๙,๑๙๙.๑๐๖ ล้านบาท และโครงการที่อยู่ระหว่างรอปิดบัญชี ๒๑ โครงการ จำนวน ๑๔,๓๘๙.๕๗๗ ล้านบาท

๓.๒ ปัญหาและอุปสรรค

๑. ด้านการบริหารจัดการ

การดำเนินงานในบางโครงการได้รับอนุมัติจัดสรรเงินล่าช้าจากคณะกรรมการบริหารกองทุนรวมเพื่อช่วยเหลือเกษตรกร ซึ่งไม่ทันต่อสถานการณ์การแก้ไขปัญหาผลผลิตทางการเกษตรที่เกิดขึ้นและความต้องการของเกษตรกรในขณะนั้น ประกอบกับขั้นตอน หลักเกณฑ์ และคุณสมบัติของผู้เข้าร่วมโครงการฯ มีความยุ่งยาก ซับซ้อน ส่งผลให้เกษตรกรผู้เข้าร่วมโครงการไม่เข้าใจรายละเอียด ขั้นตอน เงื่อนไขในการดำเนินงานของโครงการ อีกทั้ง การเข้าร่วมโครงการต้องใช้เอกสารประกอบการพิจารณาเป็นจำนวนมาก ตลอดจนเกษตรกรประสบปัญหาเรื่องหลักทรัพย์ที่ใช้ในการค้ำประกันกับธนาคาร เนื่องจากเกษตรกรไม่มีหลักทรัพย์ค้ำประกันหรือเกษตรกรบางรายมีการกู้ยืมจากหลายสถาบันการเงินจนมีหนี้เต็มพีดาน ด้วยเหตุนี้จึงไม่สามารถอนุมัติเพื่อเข้าร่วมโครงการต่าง ๆ ได้ ซึ่งปัญหาดังกล่าวนี้เกิดขึ้นทุกปีที่มีการเสนอโครงการใหม่เพื่อขอรับการจัดสรรเงิน

๒. ด้านภาระหนี้สิน การส่งเงินคืน จำแนกเป็น

๒.๑ เกษตรกรหรือสถาบันเกษตรกรมีภาระหนี้สินจากการเข้าร่วมโครงการต่าง ๆ ของภาครัฐ หลายโครงการ จึงไม่สามารถชำระหนี้ได้ตามระยะเวลาการกู้ยืมในแต่ละโครงการได้ รวมทั้ง เกษตรกรส่วนใหญ่ มีแหล่งรายได้จากอาชีพเกษตรกรเพียงอย่างเดียว ส่งผลให้ความสามารถในการชำระหนี้ลดลง

๒.๒ เกษตรกรส่วนใหญ่ประสบปัญหาภัยธรรมชาติ เช่น ภัยแล้ง อุทกภัย รวมทั้ง การแพร่ระบาดของศัตรูพืช ทำให้ผลผลิตทางการเกษตรเสียหาย ส่งผลให้เกษตรกรต้องประสบปัญหาสภาวะการขาดทุน จึงไม่สามารถชำระหนี้ได้ตามระยะเวลาที่กำหนด

๒.๓ เกษตรกรหรือสถาบันเกษตรกรบางรายเลิกดำเนินกิจการหรือย้ายถิ่นฐาน ส่งผลให้หน่วยงานไม่สามารถติดตามและเร่งรัดการชำระหนี้ได้

๒.๔ จากสถานการณ์การแพร่ระบาดของโรคติดเชื้อไวรัสโคโรนา ๒๐๑๙ (COVID-19) ส่งผลกระทบต่อการระบายสินค้าและการส่งออกสินค้าไปยังประเทศต่าง ๆ จึงทำให้เกษตรกรไม่สามารถชำระหนี้ได้ตามระยะเวลาที่กำหนด

๓. ด้านบุคลากรผู้รับผิดชอบโครงการและผู้ที่เกี่ยวข้อง เจ้าหน้าที่ที่เกี่ยวข้องกับการดำเนินงานของโครงการ อาทิ เจ้าหน้าที่ของธนาคารยังขาดความเข้าใจในการดำเนินโครงการของภาครัฐ ส่งผลให้สถาบันเกษตรกรหรือสหกรณ์ที่เข้าร่วมโครงการไม่สามารถปฏิบัติตามหลักเกณฑ์หรือข้อกำหนดของโครงการได้ รวมทั้ง การโยกย้ายบุคลากรภายในหน่วยงานภาครัฐ ส่งผลให้เกิดปัญหาการติดต่อสื่อสาร การประสานงาน อีกทั้ง ยังขาดการบูรณาการการทำงานร่วมกันของหน่วยงานในพื้นที่

๔. หน่วยงานผู้รับผิดชอบโครงการ หน่วยงานที่รับผิดชอบโครงการยังขาดความรู้และความเข้าใจเกี่ยวกับโครงการ ประกอบกับหน่วยงานยังขาดการบูรณาการข้อมูลและการทำงานร่วมกับหน่วยงานที่เกี่ยวข้อง ตลอดจนการติดตามหนี้ค้างชำระของเกษตรกร/สถาบันเกษตรกร ส่งผลให้หน่วยงานที่รับผิดชอบโครงการไม่สามารถปิดบัญชีและรายงานผลการดำเนินงานและผลการใช้จ่ายงบประมาณ หลังจากสิ้นสุดระยะเวลาโครงการได้

๕. ด้านการผลิต การผลิตสินค้าเกษตรส่วนใหญ่เป็นระบบเปิดทำให้ไม่สามารถควบคุมสภาพภูมิอากาศและสภาพแวดล้อมได้ รวมทั้ง ผลผลิตการเกษตรออกตามฤดูกาลพร้อมกันเป็นจำนวนมาก ส่งผลให้ระดับราคาผลผลิตตกต่ำ อีกทั้ง สินค้าเกษตรยังมีข้อจำกัดในเรื่องการเก็บรักษาเนื่องจากสินค้าเกษตรไม่สามารถเก็บรักษาได้ในระยะเวลานาน ดังนั้น เกษตรกรต้องแบกรับต้นทุนในการเก็บรักษาหรือการแปรรูปเพิ่มขึ้น

๖. ด้านการตลาดและกลไกการตลาด

๖.๑ ในบางโครงการผู้เข้าร่วมโครงการฯ ไม่มีแหล่งรับซื้อผลผลิตและขาดความรู้ทางการตลาด ส่งผลให้ไม่สามารถบริหารจัดการสินค้าหรือระบายสินค้าที่เข้าร่วมโครงการได้

๖.๒ สำหรับสินค้าเกษตรบางชนิดที่มีการปรับระดับราคาเพิ่มสูงขึ้น มักเป็นเหตุจูงใจให้เกษตรกรหันมาปลูกพืชชนิดนั้นเพิ่มขึ้น ส่งผลให้ปริมาณผลผลิตเพิ่มขึ้นอย่างมีนัยสำคัญ ด้วยเหตุนี้ ราคาผลผลิตในตลาดจึงปรับตัวลดลงตามกลไกตลาด ส่งผลกระทบต่อเกษตรกรที่ปลูกพืชชนิดดังกล่าวต้องประสบปัญหาการขาดทุน เนื่องจากปริมาณผลผลิตทางการเกษตรเพิ่มขึ้นอย่างรวดเร็วและเกิดเป็นอุปทานส่วนเกินในตลาด (Excess Supply)

๓.๓ ข้อเสนอแนะและแนวทางการแก้ไข

เพื่อให้การดำเนินโครงการมีประสิทธิภาพและประสิทธิผล รวมทั้ง สามารถปิดบัญชีโครงการได้ในโอกาสต่อไป เห็นควรให้หน่วยงานที่เกี่ยวข้องทั้งส่วนราชการและรัฐวิสาหกิจเจ้าของโครงการที่ได้รับอนุมัติจัดสรรเงินจากกองทุนรวมเพื่อช่วยเหลือเกษตรกรเป็นผู้รับผิดชอบดำเนินการแก้ไขปัญหาตามแนวทางดังนี้

๑. หน่วยงานผู้รับผิดชอบโครงการควรวางแผนการดำเนินงานโครงการล่วงหน้า เช่น สำรวจแนวโน้มปัญหาที่จะเกิดขึ้นในอนาคต เพื่อเตรียมความพร้อมในการแก้ไขปัญหาให้ทันต่อสถานการณ์และความต้องการของเกษตรกร รวมทั้ง การประชาสัมพันธ์โครงการให้แก่เกษตรกร สถาบันเกษตรกร และวิสาหกิจชุมชนที่จะเข้าร่วมโครงการเพื่อให้เกิดความเข้าใจเกี่ยวกับ แนวทาง มาตรการ หลักเกณฑ์ วิธีการ และเงื่อนไขการเข้าร่วมโครงการอย่างถูกต้อง ชัดเจน และควรแจ้งให้ทราบก่อนเริ่มดำเนินโครงการ เพื่อให้เกษตรกรและสถาบันเกษตรกรเตรียมความพร้อมและสามารถเข้าร่วมโครงการได้ทันระยะเวลาที่กำหนด ทั้งนี้ สำหรับบางโครงการคณะกรรมการบริหารกองทุนรวมเพื่อช่วยเหลือเกษตรกร (คบท.) ให้ความเห็นและข้อเสนอแนะหน่วยงานที่ขอรับการจัดสรรเงินให้ดำเนินการปรับปรุง แก้ไข ขั้นตอน และหลักเกณฑ์ของโครงการใหม่เพื่อให้เกษตรกรได้รับความช่วยเหลืออย่างทั่วถึง

๒. ควรมีมาตรการช่วยเหลือและแก้ไขปัญหาหนี้สินค้างชำระกองทุนรวมเพื่อช่วยเหลือเกษตรกร เนื่องจากเกษตรกรส่วนใหญ่มีภาระหนี้สินมากกว่า ๑ สถาบันการเงิน ดังนั้น ควรวิเคราะห์และตรวจสอบสภาพด้านหนี้สินของเกษตรกรแต่ละรายก่อนการปล่อยสินเชื่อ ทั้งนี้ เพื่อให้การอนุมัติวงเงินเกิดประสิทธิภาพและประสิทธิผล ตลอดจนสามารถบรรลุตามวัตถุประสงค์ของโครงการได้

๓. แนวทางการแก้ไขปัญหากรณีเกิดสถานการณ์ที่ไม่สามารถคาดการณ์ได้ เช่น การเกิดโรคระบาด การเกิดสภาวะสงคราม การเกิดปัญหาทางเศรษฐกิจ เป็นต้น ควรมีมาตรการเร่งรัดการจำหน่ายและกระจายสินค้า ซึ่งหน่วยงานควรมีแนวทางในการบริหารจัดการสินค้าที่ชัดเจน ในกรณีที่ไม่สามารถระบายสินค้าได้ทันในช่วงฤดูกาลเก็บเกี่ยว เพื่อลดภาระค่าใช้จ่ายในการจัดเก็บรักษาหรือการแปรรูปผลผลิต

๔. หน่วยงาน/สถาบัน/องค์กรที่ได้รับการจัดสรรเงินตามโครงการ ควรกำหนดแผนการปฏิบัติงาน ในลักษณะบูรณาการร่วมกันระหว่างหน่วยงานที่เกี่ยวข้อง กองทุนรวมเพื่อช่วยเหลือเกษตรกร (คชก.) และผู้ที่มีความรู้ความเชี่ยวชาญในโครงการนั้น ๆ ให้เข้าร่วมดำเนินการเพื่อเป็นการแลกเปลี่ยนความรู้ และประสบการณ์ รวมทั้ง ให้คำปรึกษา แนะนำ วิธีการปฏิบัติงานแก่หน่วยงานผู้รับผิดชอบโครงการ ในการแก้ไขปัญหาที่ยังเป็นอุปสรรคต่อการดำเนินงานเพื่อให้การดำเนินโครงการเป็นไปอย่างมีประสิทธิภาพ และสามารถปิดบัญชีโครงการได้โดยเร็ว

๕. หน่วยงานที่ได้รับจัดสรรเงิน คชก. ควรจัดสรรบุคลากรเพื่อติดตามผลการดำเนินงานของ โครงการอย่างต่อเนื่อง เพื่อสามารถนำปัญหา/อุปสรรคที่เกิดขึ้นในระหว่างการดำเนินโครงการมาแก้ไข ปรับปรุง ให้การดำเนินงานเป็นไปอย่างมีประสิทธิภาพและสามารถบรรลุวัตถุประสงค์ของโครงการ ที่กำหนดไว้

๖. ส่งเสริมด้านการผลิตและการตลาด หน่วยงานที่รับผิดชอบโครงการควรกำหนดแนวทาง และวางแผนการปฏิบัติงานที่ส่งเสริมการผลิตและการแปรรูปเพื่อสร้างมูลค่าเพิ่มให้กับสินค้าเกษตร รวมทั้ง การเพิ่มช่องทางการตลาดใหม่เพื่อรองรับผลผลิตทางการเกษตร และสินค้าแปรรูปต่าง ๆ

๗. การช่วยเหลือและแก้ไขปัญหาหนี้สินกองทุนรวมเพื่อช่วยเหลือเกษตรกรในส่วนของ มาตรการนาที่ทอง ตามที่คณะอนุกรรมการเร่งรัดติดตามการชำระหนี้กองทุนรวมเพื่อช่วยเหลือเกษตรกร เสนอให้หน่วยงานเจ้าของโครงการดำเนินการกับลูกหนี้ได้ทันที ด้วยการยกเว้นดอกเบี้ยและ/หรือค่าปรับ ให้แก่ลูกหนี้ทุกรายที่ได้ส่งชำระคืนเงินต้นหรือดอกเบี้ยหรือค่าปรับเรียบร้อยแล้วเกินกว่าวงเงินกู้ยืม พบว่า เจ้าของโครงการบางโครงการไม่สามารถดำเนินการได้ในระยะเวลาที่กำหนดไว้ ดังนั้น ควรขยายระยะเวลา เพื่อแก้ไขปัญหาลูกหนี้ที่ค้างชำระเป็นเวลานาน และช่วยบรรเทาความเดือดร้อนจากผลกระทบการแพร่ระบาดของ โรคติดเชื้อไวรัสโคโรนา ๒๐๑๙ (COVID-19) รวมทั้ง การสร้างแรงจูงใจให้แก่ลูกหนี้ในการชำระหนี้ ได้มากขึ้น

ภาคผนวก ก

ตารางที่ ก๑ แผน/ผลการดำเนินงานโครงการใหม่
ประจำปีงบประมาณ พ.ศ. ๒๕๖๕

ตารางที่ ก๒ แผน/ผลการดำเนินงานโครงการต่อเนื่อง
ประจำปีงบประมาณ พ.ศ. ๒๕๖๕

ตารางที่ ก๓ แผน/ผลการดำเนินงานโครงการที่ขยายระยะเวลาดำเนินการ
ประจำปีงบประมาณ พ.ศ. ๒๕๖๕

ตารางที่ ก๑ แผน/ผลการดำเนินงานของโครงการใหม่ ประจำปีงบประมาณ พ.ศ. ๒๕๖๕

ชื่อโครงการ	หน่วยงาน ที่รับผิดชอบ	กิจกรรม	หน่วยนับ	แผน/ผลการดำเนินงาน		ผลลัพธ์ที่คาดหวัง จากโครงการ	ผลลัพธ์ที่เกิดขึ้นจริง	ร้อยละ
				แผน	ผล			
๑. โครงการพัฒนา ต้นแบบการตรวจสอบ ย้อนกลับตลอด supply chain (ทุเรียน ลำไย)	กรมวิชาการเกษตร	- สนับสนุนเงินสำหรับการวิเคราะห์ และประเมินความเสี่ยงในการเกิด การปนเปื้อนของระบบตั้งแต่ แปลงปลูกจนถึงตลาดปลายทาง	ความเสี่ยง	- การวิเคราะห์และประเมิน ความเสี่ยงการปนเปื้อน	- วิเคราะห์ความเสี่ยง การปนเปื้อนที่มีผล ต่อการส่งออกผลไม้ ที่ตลาดปลายทาง	- การวิเคราะห์เพื่อประเมิน ความเสี่ยงจากการปนเปื้อน ในผลผลิตที่เกิดจากสารเคมี ตกค้าง แมลงศัตรูพืชด้วยกัน และการปนเปื้อนของเชื้อ โควิด-๑๙	- ทำการวิเคราะห์เพื่อประเมิน ความเสี่ยงจากการปนเปื้อนใน ผลผลิตที่เกิดจากสารเคมีตกค้าง แมลงศัตรูพืชด้วยกันและการปนเปื้อน ของเชื้อโควิด-๑๙	๑๐๐.๐๐
		- ศึกษาความเป็นไปได้ในการ ประยุกต์ใช้ระบบ Blockchain	ระบบ	- ศึกษาความเป็นไปได้ ในการใช้ระบบ Block chain	- จัดประชุมเพื่อหารือ ความเป็นไปได้ การประยุกต์ใช้ระบบ Block chain ร่วมกับ หน่วยงานที่เกี่ยวข้อง	- สามารถประยุกต์ การตรวจสอบย้อนกลับ ได้จาก Blockchain ที่มีอยู่	- การตรวจสอบย้อนกลับได้จาก Blockchain ที่มีอยู่ไม่สามารถ ดำเนินการได้ ในช่วงระยะเวลา ที่ดำเนินการของโครงการ แต่สามารถเชื่อมโยงกับระบบ ที่มีอยู่เดิมของกรมวิชาการเกษตร คือ ระบบ e-Phyto	๑๐๐.๐๐
		- ติดตามการดำเนินงานและระบบ supply chain ของผลไม้ (ทุเรียน ลำไย)	ครั้ง	- อบรมผู้มีส่วนได้ส่วนเสีย ในระบบ supply chain ของผลไม้	๓	- ผู้มีส่วนได้ส่วนเสีย ในพื้นที่แหล่งผลิตทุเรียน และลำไยได้รับความรู้ และเห็นความสำคัญ ในการตรวจสอบย้อนกลับ	- การอบรมเชิงปฏิบัติการ ผู้มีส่วนได้ส่วนเสียในพื้นที่ ภาคเหนือ ภาคตะวันออก และภาคใต้ จำนวน ๓ ครั้ง	

ชื่อโครงการ	หน่วยงาน ที่รับผิดชอบ	กิจกรรม	หน่วยนับ	แผน/ผลการดำเนินงาน		ผลลัพธ์ที่คาดหวัง จากโครงการ	ผลลัพธ์ที่เกิดขึ้นจริง	ร้อยละ
				แผน	ผล			
			ตัวอย่าง	- ตรวจสอบการปนเปื้อน ในส่วนของเกษตรกรและ โรงคัดบรรจุ	- ตรวจสอบ การปนเปื้อนในส่วน ของเกษตรกรและ โรงคัดบรรจุ รวมทั้ง สารเคมีตกค้าง แมลงศัตรูกักกัน และการปนเปื้อน ของเชื้อโควิด-๑๙ ในผลผลิตทุเรียน ในพื้นที่ภาคใต้ และลำไยในพื้นที่ ภาคเหนือ และภาค ตะวันออก	- ผลวิเคราะห์การปนเปื้อน ในระบบการผลิตก่อนส่งออก ของทุเรียนและลำไย ในแหล่งผลิตที่สำคัญ	- ทำการวิเคราะห์เพื่อประเมิน ความเสี่ยงจากการปนเปื้อนใน ผลผลิตที่เกิดจากสารเคมีตกค้าง แมลงศัตรูกักกันและการปนเปื้อน ของเชื้อโควิด-๑๙ รวมถึง สารซัลเฟอร์ไดออกไซด์ที่ตกค้าง ในลำไย	
			ครั้ง	- ติดตามเส้นทางการขนส่ง ผลไม้จากต้นทางไปยัง ปลายทาง	- ติดตามการลำเลียง และการส่งผ่านผลไม้ ตามเส้นทางการขนส่ง ตั้งแต่ด่านตรวจพืช จนถึงตลาดปลายทาง ซึ่งมีการติดตาม ๑ ครั้ง	- ได้เห็นเส้นทางการขนส่ง ผลไม้ที่มีศักยภาพจากไทย ไปยังประเทศจีน	- แผนการติดตามเส้นทางการขนส่ง เพื่อติดตามความเสี่ยงจากการ ปนเปื้อนไปยังตลาดปลายทาง (ประเทศจีน) ไม่สามารถดำเนินการได้ เนื่องจากมาตรการป้องกันและควบคุม การแพร่ระบาดของโรคติดเชื้อไวรัส โคโรนา ๒๐๑๙ (Covid-19)	
		- ตรวจสอบ ประเมินผล รวมถึง ฝึกอบรมให้ความรู้กับผู้มีส่วนได้ ส่วนเสียและวางแผนในการพัฒนา ระบบตรวจสอบย้อนกลับ		อยู่ระหว่างดำเนินการ				

ชื่อโครงการ	หน่วยงาน ที่รับผิดชอบ	กิจกรรม	หน่วยนับ	แผน/ผลการดำเนินงาน		ผลลัพธ์ที่คาดหวัง จากโครงการ	ผลลัพธ์ที่เกิดขึ้นจริง	ร้อยละ
				แผน	ผล			
๒. โครงการสนับสนุน การกระจายผลไม้เพื่อ ยกระดับราคาไม่ให้ตกต่ำ ของสถาบันเกษตรกร	กรมส่งเสริมสหกรณ์	- การรวบรวมและกระจายผลไม้ ของสถาบันเกษตรกรที่เข้าร่วม โครงการ ๑๖ แห่ง ใน ๘ จังหวัด	ตัน	๕,๐๐๐	๓๖๗.๘๑	๕,๐๐๐	๓๖๗.๘๑	๗.๓๖
		- การสนับสนุนเงินอุดหนุนจ่ายขาด ให้กับสถาบันเกษตรกรที่เข้าร่วม โครงการ ๑๖ แห่ง ใน ๘ จังหวัด	ล้านบาท	๑๔,๐๐๐,๐๐๐	๑,๖๗๕,๒๕๔	๑๔,๐๐๐,๐๐๐	๑,๖๗๕,๒๕๔	๑๑.๙๗
		- การสนับสนุนเงินอุดหนุนให้แก่ สถาบันเกษตรกรที่เข้าร่วมโครงการ ตามหลักเกณฑ์ที่กำหนดเพื่อใช้ในการ จัดหาบรรจุภัณฑ์ (ตะกร้าผลไม้)	ใบ	๗๓๓,๓๓๓	๑๗๐,๑๕๕	๗๓๓,๓๓๓	๑๗๐,๑๕๕	๒๓.๒๐
๓. โครงการบริหารจัดการ ผลไม้ ปี ๒๕๖๕	กรมการค้าภายใน	๑. สนับสนุนกิจกรรม เสริมสภาพคล่องการรับซื้อผลไม้	ล้านบาท	๒๕	๗.๑๕๒	๒๕	๗.๑๕๒	๒๘.๖๑
		๒. สนับสนุนกิจกรรมรวบรวมผลไม้ เพื่อส่งออก	ตัน	๑๐๐,๐๐๐	๖๗,๕๘๑	๑๐๐,๐๐๐	๖๗,๕๘๑	๖๗.๕๘
		๓. สนับสนุนกิจกรรมเชื่อมโยง กระจายผลไม้ออกนอกแหล่งผลิต	ตัน	๘๐,๐๐๐	๖๘,๗๗๒.๔	๘๐,๐๐๐	๖๘,๗๗๒.๔	๘๕.๙๗
		๓.๑ กระจายผลไม้ออกนอก แหล่งผลิต						
		๓.๒ เชื่อมโยงสินค้าเกษตร ผ่านบริการขนส่งไปรษณีย์ไทย	กล่อง	๓๐๐,๐๐๐	๓๐๐,๐๐๐	๓๐๐,๐๐๐	๓๐๐,๐๐๐	๑๐๐.๐๐
๓.๓ จัดหาพื้นที่ให้เกษตรกร เพื่อจำหน่ายสินค้าในช่วงผลผลิต ออกสู่ตลาดมาก	-	-	-	เปิดจุดจำหน่าย มะม่วงน้ำดอกไม้ ๓๐ จังหวัด	เปิดจุดจำหน่าย มะม่วงน้ำดอกไม้ ๓๐ จังหวัด	๑๒๑.๓๓		
๓.๔ เชื่อมโยงตลาดผลไม้ ในช่วงผลผลิตออกสู่ตลาดมาก ไปยังแหล่งบริโภค	ตัน	๑๕,๐๐๐	๑๘,๒๐๐	๑๕,๐๐๐	๑๘,๒๐๐	๑๒๑.๓๓		

ชื่อโครงการ	หน่วยงาน ที่รับผิดชอบ	กิจกรรม	หน่วยนับ	แผน/ผลการดำเนินงาน		ผลลัพธ์ที่คาดหวัง จากโครงการ	ผลลัพธ์ที่เกิดขึ้นจริง	ร้อยละ
				แผน	ผล			
		๔. สนับสนุนกิจกรรมส่งเสริม การจำหน่ายผลไม้ ๔.๑ สนับสนุนค่าใช้จ่าย ในการเชื่อมโยงและส่งเสริม การขายสินค้าผลไม้ (Trade Promotion) เข้าสู่ตลาด Offline ๔.๒ จัดกิจกรรมส่งเสริม การขายทางตรง	ตัน	๑๕,๐๐๐	๔,๐๐๐	๑๕,๐๐๐	๔,๐๐๐	๒๖.๖๗
			-	-	๑. ขอรับจัดสรร ๒ จังหวัด ดังนี้ ๑.๑ จังหวัดอุดรธานี เทศบาลมะม่วงอุดรฯ ปี ๒๕๖๕ ๑.๒ จังหวัดเพชรบูรณ์ ณรงค์การบริโภค มะม่วงน้ำดอกไม้ และสินค้าเกษตร ปลอดภัย ๒. เชื่อมโยงสินค้า เกษตรสู่ตลาดชุมชน กระตุ้นเศรษฐกิจ ฐานราก ปี ๒๕๖๕		๑. ขอรับจัดสรร ๒ จังหวัด ดังนี้ ๑.๑ จังหวัดอุดรธานี เทศบาลมะม่วงอุดรฯ ปี ๒๕๖๕ ๑.๒ จังหวัดเพชรบูรณ์ ณรงค์การบริโภคมะม่วงน้ำดอกไม้ และสินค้าเกษตรปลอดภัย ๒. เชื่อมโยงสินค้าเกษตรสู่ตลาด ชุมชน กระตุ้นเศรษฐกิจฐานราก ปี ๒๕๖๕	
		๕. ประชาสัมพันธ์ และสร้างความเชื่อมั่นผลไม้ไทย ปลอดภัยจากโควิด	-	-	-	-	-	-
		๖. ส่งเสริมการแปรรูปทุเรียนแช่ เยือกแข็ง	ตัน	๓๐,๐๐๐	๓,๘๔๑.๒๙๑	๓๐,๐๐๐	๓,๘๔๑.๒๙๑	๑๒.๘๐
		๗. สนับสนุนค่าบริหารจัดการ ในการรวบรวม รับซื้อลำไย เพื่อการแปรรูปและส่งออก	ตัน (ลำไยสด)	๑๐๐,๐๐๐	อยู่ระหว่างดำเนินการ	-	-	

ชื่อโครงการ	หน่วยงาน ที่รับผิดชอบ	กิจกรรม	หน่วยนับ	แผน/ผลการดำเนินงาน		ผลลัพธ์ที่คาดหวัง จากโครงการ	ผลลัพธ์ที่เกิดขึ้นจริง	ร้อยละ
				แผน	ผล			
๔. โครงการบริหารจัดการตลาดพืชหัว ปี ๒๕๖๕	กรมการค้าภายใน	- สนับสนุนเงินจ่ายขาด เป็นค่าใช้จ่ายในการบริหารจัดการคุณภาพและเชื่อมโยงกระจายผลผลิตกระเทียม หอมหัวใหญ่ และหอมแดง ในอัตราไม่เกิน กิโลกรัมละ ๓ บาท	ตัน	๑๕,๐๐๐	- ปริมาณกระเทียมที่สามารถรับซื้อได้ ๓๕๓.๒๕๕ ตัน	- บรรเทาความเดือดร้อนให้กับเกษตรกรที่เข้าร่วมโครงการ	- จ. แม่ฮ่องสอน สามารถรับซื้อและกระจายกระเทียมออกนอกแหล่งผลิต ปริมาณ ๓๕๓.๒๕๕ ตัน	๒.๓๕
๕. โครงการเพิ่มศักยภาพการแปรรูปมันสำปะหลัง ปี ๒๕๖๔/๖๕	กรมการค้าภายใน	- สนับสนุนเงินทุนให้แก่เกษตรกรกลุ่มเป้าหมายเพื่อจัดหาเครื่องสับมันสำปะหลังขนาดเล็กพร้อมเครื่องยนต์สำหรับผลิตและอุปกรณ์สำหรับตากมันเส้น	เครื่อง	๖๕๐	๖๕๐	- เกษตรกรมีสมรรถนะด้านการเงินและการผลิตเพิ่มขึ้น ส่งผลให้มีรายได้เพิ่มขึ้น	- เกษตรกรสามารถสร้างมูลค่าเพิ่มจากการจำหน่ายมันเส้น	๑๐๐.๐๐
๖. โครงการชดเชยดอกเบี้ยให้ผู้ประกอบการค้าข้าวในการเก็บสต็อกปีการผลิต ๒๕๖๔/๖๕	กรมการค้าภายใน	- ชดเชยดอกเบี้ยให้ผู้ประกอบการค้าข้าวในการเก็บสต็อก	ล้านต้น	๔	๒.๖๙๕ ล้านต้น	- สามารถดูดซับปริมาณข้าวในช่วงที่ผลผลิตออกสู่ตลาดมาก ไม่น้อยกว่าร้อยละ ๖๐ ของเป้าหมาย	- เก็บสต็อกได้ตามเป้าหมาย ซึ่งเป็นไปตามค่าเป้าหมาย คือ ไม่น้อยกว่าร้อยละ ๖๐ ของเป้าหมาย	๖๗.๓๘
๗. โครงการชดเชยดอกเบี้ยในการเก็บสต็อกมันสำปะหลัง ปี ๒๕๖๔/๖๕	กรมการค้าภายใน	- ผู้ประกอบการรับซื้อหัวมันสดและมันเส้นจากเกษตรกร	ล้านต้น	๖	๓.๑๐	๒.๗	๓.๑๐	๕๑.๖๗
๘. โครงการชดเชยดอกเบี้ยในการเก็บสต็อกข้าวโพดเลี้ยงสัตว์ปีการผลิต ๒๕๖๔/๖๕	กรมการค้าภายใน	- ผู้ประกอบการรับซื้อข้าวโพดเลี้ยงสัตว์จากเกษตรกรเพื่อดูดซับผลผลิตในช่วงที่ผลผลิตออกสู่ตลาดมาก	ล้านต้น	๐.๑๗	๐.๑๑	- สามารถดูดซับปริมาณข้าวโพดเลี้ยงสัตว์ในช่วงที่ผลผลิตออกสู่ตลาดมาก ไม่น้อยกว่าร้อยละ ๔๕ ของเป้าหมาย	- สามารถดูดซับปริมาณข้าวโพดเลี้ยงสัตว์ในช่วงที่ผลผลิตออกสู่ตลาดมาก คิดเป็นร้อยละ ๖๔ ซึ่งไม่น้อยกว่าร้อยละ ๔๕ ของเป้าหมาย	๖๔.๗๑
๙. โครงการชดเชยดอกเบี้ยเพื่อเสริมสภาพคล่องและลดต้นทุนการผลิตให้แก่ผู้เลี้ยงสุกร	กรมการค้าภายใน			-ไม่มีการรายงาน-				

ตารางที่ ก๒ แผน/ผลการดำเนินงานโครงการต่อเนื่อง ประจำปีงบประมาณ พ.ศ. ๒๕๖๕

ชื่อโครงการ	หน่วยงานที่รับผิดชอบ	กิจกรรม	หน่วยนับ	แผน/ผลการดำเนินงาน		ผลลัพธ์ที่คาดหวังจากโครงการ	ผลลัพธ์ที่เกิดขึ้นจริง	ร้อยละ
				แผน	ผล			
๑. โครงการสินเชื่อเพื่อสร้างยุ้งฉางให้เกษตรกรและสถาบันเกษตรกร	ธนาคารเพื่อการเกษตรและสหกรณ์การเกษตร (ธ.ก.ส.)	- ให้สินเชื่อเงินกู้แก่เกษตรกรและสถาบันเกษตรกรเพื่อสร้างยุ้งฉาง	รายสถาบัน	๙,๙๔๐	๔,๔๑๘	๙,๙๔๐	๔,๔๑๘	๔๔.๔๕
				๖๐	๑			

ตารางที่ ก๓ แผน/ผลการดำเนินงานโครงการที่ขยายระยะเวลาดำเนินการ ประจำปีงบประมาณ พ.ศ. ๒๕๖๕

ชื่อโครงการ	หน่วยงานที่รับผิดชอบ	กิจกรรม	หน่วยนับ	แผน/ผลการดำเนินงาน		ผลลัพธ์ที่คาดหวังจากโครงการ	ผลลัพธ์ที่เกิดขึ้นจริง	ร้อยละ
				แผน	ผล			
๑. โครงการแผนฟื้นฟูการเกษตร (ผกก.)	สำนักงานปลัดกระทรวงเกษตรและสหกรณ์	- สนับสนุนสินเชื่อดอกเบี้ยต่ำให้เกษตรกรยากจนเพื่อปรับระบบการผลิตในไร่นา	ราย	๑๘๐,๙๙๖	๑๘๐,๕๑๘	๑๘๐,๙๙๖	๑๘๐,๕๑๘	๙๙.๗๓
๒. โครงการลดต้นทุนการผลิตกุ้งทะเลเพื่อเพิ่มขีดความสามารถการแข่งขันในอุตสาหกรรมกุ้งทะเลอย่างยั่งยืน ปี ๒๕๖๔	กรมประมง	- ลดต้นทุนพลังงานไฟฟ้าและลดต้นทุนแฝงจากการเกิดโรค	ราย	๑,๐๐๐	๓๑	หมายเหตุ : เกษตรกรไม่มีหลักทรัพย์ค้ำประกัน และมีหนี้เต็มเพดานแล้ว ทำให้เกษตรกรสามารถประเมินตนเองได้ว่าไม่ผ่านการอนุมัติและตัดสินใจไม่เข้าร่วมโครงการ		๓.๑๐
๓. โครงการเชื่อมโยงการระบายจำหน่ายปลากระพง ปี ๒๕๖๔	สำนักงานปลัดกระทรวงพาณิชย์	- สนับสนุนการชดเชยส่วนต่างราคาไม่เกินอัตรากิโกรัมละ ๔๐ บาท และค่าใช้จ่ายในการบริหารจัดการในอัตราไม่เกินกิโกรัมละ ๑๐ บาท	ตัน	๑,๖๔๒.๔๐	๑,๒๓๒.๓๔	๑,๖๔๒.๔๐	๑,๒๓๒.๓๔	๗๕.๐๓

ข้อมูลผลการดำเนินงาน ณ วันที่ ๓๐ กันยายน พ.ศ. ๒๕๖๕

ภาคผนวก ข

ตารางที่ ข๑ ภาพรวมโครงการที่อยู่ระหว่างดำเนินการและสิ้นสุด
ระยะเวลาดำเนินการ จำแนกตามส่วนราชการ
และแผน/ผลการใช้จ่ายเงิน

ตารางที่ ๑๑ ภาพรวมโครงการที่อยู่ระหว่างดำเนินการและสิ้นสุดระยะเวลาดำเนินการจำแนกตามส่วนราชการ และแผน/ผลการใช้จ่ายเงิน

(หน่วย : ล้านบาท)

ด้าน/ส่วนราชการ	แผน/ผล การใช้จ่ายเงิน (ล้านบาท)										สิ้นสุดระยะเวลาดำเนินการ (โครงการ)				อยู่ระหว่างดำเนินการ (โครงการ)					
	ชื่อโครงการ	คชก. อนุมัติ	เบิกจากกรมบัญชีกลาง/กรมการค้าภายใน			ชำระคืน (กรณีหมุนเวียน) + จ่ายจริง (กรณีจ่ายขาด)				ค้างชำระ (กรณีหมุนเวียน) รวมทั้งสิ้น ๔,๓๒๓.๕๒๘		ส่งเงินคืน (กรณีจ่ายขาด) รวมทั้งสิ้น ๑,๑๒๐.๕๒๙		ปิดบัญชีได้ (โครงการ)	ค้างส่งเงินคืน (โครงการ)	ดำเนินคดี (โครงการ)	รอปิดบัญชี (โครงการ)	ขยาย (โครงการ)	ใหม่ (โครงการ)	ต่อเนื่อง (โครงการ)
			หมุนเวียน	จ่ายขาด	รวม	หมุนเวียน	จ่ายขาด	รวม	ร้อยละ	ระหว่าง	สิ้นสุด	ระหว่าง	สิ้นสุด							
รวมทั้งสิ้น ๑๓๒ โครงการ	๕๑,๒๒๒.๔๗๒	๒๓,๑๒๕.๓๕๐	๒๒,๕๕๗.๙๓๙	๔๕,๕๘๓.๒๘๙	๑๘,๘๔๐.๓๙๘	๒๑,๒๒๖.๗๓๔	๔๐,๐๖๗.๑๓๒	๘๗.๙๐	๒๑๗.๓๗๐	๔,๑๐๖.๐๕๘	๗๒.๓๐๐	๑,๑๒๐.๕๒๙	๑๙	๒๙	๕๐	๒๑	๓	๙	๑	
โครงการที่อยู่ระหว่างดำเนินการ ๑๓ โครงการ	๗,๐๖๑.๑๖๔	๔,๕๐๐.๐๐๐	๑,๙๐๓.๑๒๒	๖,๔๐๓.๑๒๒	๕,๒๘๒.๖๓๐	๑,๘๓๑.๖๑๒	๖,๑๑๔.๒๔๒	๙๕.๔๘	๒๑๗.๓๗๐	-	๗๒.๓๐๐	-	-	-	-	-	๓	๙	๑	
โครงการที่สิ้นสุดระยะเวลาดำเนินการ ๑๑๙ โครงการ	๔๔,๑๖๑.๓๐๘	๑๘,๖๒๕.๓๕๐	๒๐,๕๕๔.๘๑๗	๓๙,๑๗๙.๑๖๗	๑๓,๕๕๗.๗๖๘	๑๙,๓๙๕.๑๒๒	๓๓,๙๕๒.๘๙๐	๘๖.๖๖	-	๔,๑๐๖.๐๕๘	-	๑,๑๒๐.๕๒๙	๑๙	๒๙	๕๐	๒๑	-	-	-	
รวมด้านปัจจัยการผลิต ๔๑ โครงการ	๑๕,๕๖๑.๙๗๗	๑๓,๙๖๖.๓๑๑	๓๗๖.๐๕๔	๑๕,๓๔๒.๓๖๕	๑๑,๘๘๕.๙๗๐	๓๓๗.๕๗๘	๑๒,๒๒๓.๐๔๘	๘๕.๒๒	๒๑๗.๓๗๐	๑,๙๐๑.๙๗๗	-	-	๓	๑๙	๑๑	๔	๒	๒	-	
รวมด้านการตลาด ๙๑ โครงการ	๓๕,๖๖๑.๐๘๕	๙,๕๕๙.๐๓๙	๒๒,๐๘๑.๘๘๕	๓๑,๒๑๐.๙๒๔	๖,๙๕๙.๔๒๑	๒๐,๘๘๙.๑๕๖	๒๗,๘๔๙.๐๘๔	๘๙.๑๓	-	๒,๒๐๕.๑๑๑	๗๒.๓๐๐	๑,๑๒๐.๕๒๙	๑๖	๑๐	๓๙	๑๗	๑	๗	๑	
๑. สำนักงานปลัดกระทรวงเกษตรและสหกรณ์ ๗ โครงการ	๕,๘๘๗.๘๐๐	๕,๖๙๒.๙๖๗	-	๕,๖๙๒.๙๖๗	๕,๘๓๘.๑๓๐	-	๕,๘๓๘.๑๓๐	๙๕.๕๖	๒๑๗.๓๗๐	๓๗.๕๖๗	-	-	-	๔	๑	๑	๑	-	-	
ด้านปัจจัยการผลิต ๗ โครงการ	๕,๘๘๗.๘๐๐	๕,๖๙๒.๙๖๗	-	๕,๖๙๒.๙๖๗	๕,๘๓๘.๑๓๐	-	๕,๘๓๘.๑๓๐	๙๕.๕๖	๒๑๗.๓๗๐	๓๗.๕๖๗	-	-	-	๔	๑	๑	๑	-	-	
๑. โครงการส่งเสริมให้สมาชิกสหกรณ์ผสมปุ๋ยเคมีใช้เอง	๖๓๐.๐๐๐	๔๓๕.๑๖๗	-	๔๓๕.๑๖๗	๔๐๒.๘๑๒	-	๔๐๒.๘๑๒	๖๒.๕๖	-	๓๒.๓๕๕	-	-	-	/	-	-	-	-	-	
๒. โครงการบริหารจัดการลำไย ปี ๒๕๕๙	๑๕๕.๐๐๐	๑๕๕.๐๐๐	-	๑๕๕.๐๐๐	๑๕๕.๐๐๐	-	๑๕๕.๐๐๐	๑๐๐.๐๐	-	-	-	-	-	/	-	-	-	-	-	
๓. โครงการบริหารจัดการลำไย ปี ๒๕๕๐	๑๓๐.๐๐๐	๑๓๐.๐๐๐	-	๑๓๐.๐๐๐	๑๒๗.๙๕๘	-	๑๒๗.๙๕๘	๙๙.๙๗	-	๐.๐๔๒	-	-	-	/	-	-	-	-	-	
๔. โครงการบริหารจัดการลำไย ปี ๒๕๕๒	๓๗๐.๐๐๐	๓๗๐.๐๐๐	-	๓๗๐.๐๐๐	๓๖๕.๓๘๕	-	๓๖๕.๓๘๕	๙๘.๗๕	-	-	-	-	-	/	-	-	-	-	-	
๕. โครงการบริหารจัดการลำไย ปี ๒๕๕๓	๑๐๐.๐๐๐	๑๐๐.๐๐๐	-	๑๐๐.๐๐๐	๙๙.๕๕๕	-	๙๙.๕๕๕	๙๙.๕๕	-	๐.๔๕๕	-	-	-	/	-	-	-	-	-	
๖. โครงการป้องกันแก้ไขปัญหาผลไม้น่าภาคตะวันออก ปี ๒๕๕๗	๒.๘๐๐	๒.๘๐๐	-	๒.๘๐๐	๒.๘๐๐	-	๒.๘๐๐	๑๐๐.๐๐	-	-	-	-	-	/	-	-	-	-	-	
๗. โครงการแผนฟื้นฟูเกษตรกร (มก.)	๔,๕๐๐.๐๐๐	๔,๕๐๐.๐๐๐	-	๔,๕๐๐.๐๐๐	๔,๒๘๒.๖๓๐	-	๔,๒๘๒.๖๓๐	๙๕.๑๗	๒๑๗.๓๗๐	-	-	-	-	/	-	-	-	-	-	
๒. กรมประมง ๓ โครงการ	๗๘๙.๓๐๐	๒๐.๐๐๐	๒๘๒.๕๘๘	๓๐๒.๕๘๘	๑๙.๒๙๔	๒๘๒.๕๘๘	๒๙๙.๖๓๒	๙๘.๑๐	-	๕.๗๕๖	-	-	๑	-	๑	-	๑	-	-	
ด้านปัจจัยการผลิต ๓ โครงการ	๗๘๙.๓๐๐	๒๐.๐๐๐	๒๘๒.๕๘๘	๓๐๒.๕๘๘	๑๙.๒๙๔	๒๘๒.๕๘๘	๒๙๙.๖๓๒	๙๘.๑๐	-	๕.๗๕๖	-	-	๑	-	๑	-	๑	-	-	
๑. โครงการเพิ่มขีดความสามารถด้านการผลิตและการตลาด กุ้งทะเลเพื่อการบริโภคภายในประเทศ ปี ๖๑	๓๑๔.๘๐๐	-	๒๗๘.๐๐๐	๒๗๘.๐๐๐	-	๒๗๘.๐๐๐	๒๗๘.๐๐๐	๑๐๐.๐๐	-	-	-	-	/	-	-	-	-	-	-	
๒. โครงการพัฒนาอาชีพการเลี้ยงหอยแมลงภู่น้ำจืดยั่งยืน	๒๐.๐๐๐	๒๐.๐๐๐	-	๒๐.๐๐๐	๑๙.๒๙๔	-	๑๙.๒๙๔	๙๖.๒๒	-	๕.๗๕๖	-	-	-	/	-	-	-	-	-	
๓. โครงการลดต้นทุนการผลิตกุ้งทะเลเพื่อเพิ่มขีดความสามารถการแข่งขันในอุตสาหกรรมกุ้งทะเลอย่างยั่งยืน ปี ๒๕๖๔	๔๕๔.๕๐๐	-	๔๕.๕๘๘	๔๕.๕๘๘	-	๔๕.๕๘๘	๔๕.๕๘๘	๑๐๐.๐๐	-	-	-	-	-	/	-	-	-	-	-	
๓. กรมปศุสัตว์ ๓ โครงการ	๑๘๖.๖๐๐	๑๖๙.๐๕๙	-	๑๖๙.๐๕๙	๑๓๔.๖๘๙	-	๑๓๔.๖๘๙	๘๒.๑๐	-	๒๙.๓๗๐	-	-	-	๓	-	-	-	-	-	
ด้านปัจจัยการผลิต ๓ โครงการ	๑๘๖.๖๐๐	๑๖๙.๐๕๙	-	๑๖๙.๐๕๙	๑๓๔.๖๘๙	-	๑๓๔.๖๘๙	๘๒.๑๐	-	๒๙.๓๗๐	-	-	-	๓	-	-	-	-	-	
๑. โครงการจัดซื้อพันธุ์โคเนื้อ ปี ๒๕๕๐ ภายใต้แผนปรับโครงสร้างและระบบการผลิตการเกษตร	๑๓๐.๐๐๐	๑๐๙.๔๕๙	-	๑๐๙.๔๕๙	๑๐๗.๖๗๑	-	๑๐๗.๖๗๑	๘๘.๓๗	-	๑.๗๘๘	-	-	-	/	-	-	-	-	-	
๒. โครงการนำร่องเพื่อลดต้นทุนที่ปลูกมันสำปะหลัง ในเขตแห้งแล้งซ้ำซาก ด้วยการเลี้ยงโคเนื้อ	๔๗.๐๐๐	๔๕.๐๐๐	-	๔๕.๐๐๐	๑๙.๕๕๕	-	๑๙.๕๕๕	๔๓.๔๓	-	๒๕.๕๕๕	-	-	-	/	-	-	-	-	-	
๓. โครงการพัฒนาการผลิตเนื้อโคมาตรฐานอินทรีย์	๙.๖๐๐	๙.๖๐๐	-	๙.๖๐๐	๗.๔๗๓	-	๗.๔๗๓	๗๗.๘๘	-	๒.๑๒๗	-	-	-	/	-	-	-	-	-	

ตารางที่ ข๑ ภาพรวมโครงการที่อยู่ระหว่างดำเนินการและสิ้นสุดระยะเวลาดำเนินการจำแนกตามส่วนราชการ และแผน/ผลการใช้จ่ายเงิน

(หน่วย : ล้านบาท)

ด้าน/ส่วนราชการ	แผน/ผล การใช้จ่ายเงิน (ล้านบาท)									สิ้นสุดระยะเวลาดำเนินการ (โครงการ)				อยู่ระหว่างดำเนินการ (โครงการ)						
	ชื่อโครงการ	คชก. อนุมัติ	เบิกจากกรมบัญชีกลาง/กรมการค้าภายใน			ชำระคืน (กรณีหมุนเวียน) + จ่ายจริง (กรณีจ่ายขาด)				ค้างชำระ (กรณีหมุนเวียน) รวมทั้งสิ้น ๔,๓๒๓.๔๒๘		ส่งเงินคืน (กรณีจ่ายขาด) รวมทั้งสิ้น ๑,๑๖๒.๗๒๙		ปิดบัญชีได้	ค้างส่งเงินคืน	ดำเนินคดี	รอปิดบัญชี	ขยาย	ใหม่	ต่อเนื่อง
			หมุนเวียน	จ่ายขาด	รวม	หมุนเวียน	จ่ายขาด	รวม	ร้อยละ	ระหว่าง	สิ้นสุด	ระหว่าง	สิ้นสุด	(โครงการ)	(โครงการ)	(โครงการ)	(โครงการ)	(โครงการ)	(โครงการ)	(โครงการ)
๔. กรมวิชาการเกษตร ๗ โครงการ	๒,๗๒๑.๐๒๐	๒,๓๗๕.๐๘๙	๓.๐๐๐	๒,๓๗๘.๐๘๙	๘๑๔.๑๑๙	๓.๐๐๐	๘๑๗.๑๑๙	๓๔.๓๖	-	๑,๕๖๐.๙๗๐	-	-	-	๖	-	-	-	-	๑	-
ด้านปัจจัยการผลิต ๒ โครงการ	๑,๘๖๘.๐๒๐	๑,๕๒๕.๐๘๙	-	๑,๕๒๕.๐๘๙	๑.๐๔๖	-	๑.๐๔๖	๐.๐๗	-	๑,๕๒๔.๐๔๓	-	-	-	๒	-	-	-	-	-	-
๑. โครงการสร้างโรงอัดก้อนยางพร้อมอุปกรณ์และติดตั้งยาง	๕๒๘.๐๒๐	๕๒๘.๕๐๐	-	๕๒๘.๕๐๐	๑.๐๑๘	-	๑.๐๑๘	๐.๒๘	-	๕๒๗.๓๘๒	-	-	-	/	-	-	-	-	-	-
๒. โครงการปลูกยางเพื่อยกระดับรายได้และความมั่นคงให้แก่เกษตรกรในแหล่งปลูกยางใหม่	๑,๔๔๐.๐๐๐	๑,๑๐๐.๖๘๙	-	๑,๑๐๐.๖๘๙	๐.๐๒๘	-	๐.๐๒๘	-	-	๑,๑๐๐.๖๖๑	-	-	-	/	-	-	-	-	-	-
ด้านการตลาด ๕ โครงการ	๘๕๓.๐๐๐	๘๕๓.๐๐๐	๓.๐๐๐	๘๕๓.๐๐๐	๘๑๓.๐๗๓	๓.๐๐๐	๘๑๖.๐๗๓	๙๕.๖๗	-	๓๖.๙๒๗	-	-	-	๔	-	-	-	-	๑	-
๑. โครงการแปรรูปทุเรียน ปี ๒๕๕๒	๕๐.๐๐๐	๕๐.๐๐๐	-	๕๐.๐๐๐	๔๙.๙๘๑	-	๔๙.๙๘๑	๙๙.๙๖	-	๐.๐๑๙	-	-	-	/	-	-	-	-	-	-
๒. โครงการผลักดันและเร่งรัดการตลาดลำไย ปี ๒๕๕๓	๓๐๐.๐๐๐	๓๐๐.๐๐๐	-	๓๐๐.๐๐๐	๒๘๙.๓๖๑	-	๒๘๙.๓๖๑	๙๖.๔๕	-	๑๐.๖๓๙	-	-	-	/	-	-	-	-	-	-
๓. โครงการแปรรูปทุเรียน ปี ๒๕๕๕	๕๐.๐๐๐	๕๐.๐๐๐	-	๕๐.๐๐๐	๓๐.๘๔๖	-	๓๐.๘๔๖	๖๑.๖๙	-	๑๙.๑๕๔	-	-	-	/	-	-	-	-	-	-
๔. โครงการแปรรูปลำไยอบแห้ง ปี ๒๕๕๕	๔๕๐.๐๐๐	๔๕๐.๐๐๐	-	๔๕๐.๐๐๐	๔๔๐.๘๘๕	-	๔๔๐.๘๘๕	๙๘.๔๒	-	๙.๑๑๕	-	-	-	/	-	-	-	-	-	-
๕. โครงการพัฒนาต้นแบบการตรวจสอบย้อนกลับตลอด supply chain (ทุเรียน ลำไย)	๓๐๐.๐๐๐	-	๓.๐๐๐	๓.๐๐๐	-	๓.๐๐๐	๓.๐๐๐	๑๐๐.๐๐	-	-	-	-	-	/	-	-	-	-	/	-
๕. กรมส่งเสริมการค้าระหว่างประเทศ ๑๒ โครงการ	๒,๕๘๑.๔๗๑	๒,๓๘๕.๐๐๐	๕๑.๐๔๖	๒,๔๓๖.๐๔๖	๒,๓๒๒.๐๓๖	๑๒.๕๗๖	๒,๓๓๔.๖๑๒	๙๗.๔๘	-	๖๑.๘๔๐	-	-	-	๒	๑๐	-	-	-	-	-
ด้านปัจจัยการผลิต ๑๐ โครงการ	๒,๕๑๘.๙๐๑	๒,๓๓๕.๐๐๐	๓๘.๘๖๖	๒,๓๗๓.๘๖๖	๒,๓๑๔.๖๖๗	-	๒,๓๑๔.๖๖๗	๙๗.๕๒	-	๕๘.๘๐๙	-	-	-	๑	๙	-	-	-	-	-
๑. โครงการสนับสนุนการจัดซื้อเตาอบและเงินทุนหมุนเวียนรับซื้อสินค้าแปรรูป ปี ๕๐	๗.๐๐๐	๗.๐๐๐	-	๗.๐๐๐	๖.๗๙๖	-	๖.๗๙๖	๙๗.๐๙	-	๐.๒๐๔	-	-	-	/	-	-	-	-	-	-
๒. โครงการนำร่องเพื่อลดพื้นที่ปลูกมันสำปะหลัง	๑๗.๐๐๐	๑๗.๐๐๐	-	๑๗.๐๐๐	๑๖.๔๕๐	-	๑๖.๔๕๐	๙๖.๗๖	-	๐.๕๕๐	-	-	-	/	-	-	-	-	-	-
๓. โครงการนำร่องเพื่อลดพื้นที่ปลูกข้าวลุ่มน้ำเจ้าพระยา	๒๙.๐๐๐	๒๙.๐๐๐	-	๒๙.๐๐๐	๒๕.๙๙๑	-	๒๕.๙๙๑	๘๙.๖๗	-	๓.๐๐๙	-	-	-	/	-	-	-	-	-	-
๔. โครงการสนับสนุนการจัดซื้อเตาอบลำไย ปี ๒๕๓๙	๒๒.๐๐๐	๒๒.๐๐๐	-	๒๒.๐๐๐	๒๑.๙๒๗	-	๒๑.๙๒๗	๙๙.๖๗	-	๐.๐๗๓	-	-	-	/	-	-	-	-	-	-
๕. โครงการสนับสนุนการจัดซื้อเตาอบลำไย ปี ๒๕๔๕	๔๐.๐๐๐	๔๐.๐๐๐	-	๔๐.๐๐๐	๓๙.๔๗๘	-	๓๙.๔๗๘	๙๘.๗๐	-	๐.๕๒๒	-	-	-	/	-	-	-	-	-	-
๖. โครงการจัดหาปุ๋ยเคมีเพื่อช่วยเหลือเกษตรกรโดยให้องค์กรเกษตรกรเป็นผู้จัดหา ปี ๒๕๔๒ - ๒๕๔๔	๑,๐๐๕.๕๒๕	๘๖๐.๐๐๐	-	๘๖๐.๐๐๐	๘๕๙.๕๐๐	-	๘๕๙.๕๐๐	๙๙.๙๔	-	๐.๕๐๐	-	-	-	/	-	-	-	-	-	-
๗. โครงการจัดหาปุ๋ยเคมีเพื่อช่วยเหลือเกษตรกร ปี ๒๕๔๓	๔๐๐.๐๐๐	๔๐๐.๐๐๐	-	๔๐๐.๐๐๐	๓๙๘.๘๖๖	-	๓๙๘.๘๖๖	๙๙.๗๐	-	๑.๑๓๔	-	-	-	/	-	-	-	-	-	-
๘. โครงการสนับสนุนสินเชื่อในการจัดหาปุ๋ยเพื่อช่วยเหลือเกษตรกร ปี ๒๕๔๔	๖๔๐.๐๐๐	๖๔๐.๐๐๐	-	๖๔๐.๐๐๐	๖๒๔.๓๘๔	-	๖๒๔.๓๘๔	๙๗.๕๖	-	๑๕.๖๑๖	-	-	-	/	-	-	-	-	-	-
๙. โครงการสนับสนุนสินเชื่อในการจัดหาปุ๋ยเพื่อช่วยเหลือเกษตรกร ปี ๒๕๔๔ (ในส่วนของกระทรวงเกษตรฯ)	๓๒๐.๐๐๐	๓๒๐.๐๐๐	-	๓๒๐.๐๐๐	๒๘๖.๘๕๙	-	๒๘๖.๘๕๙	๘๙.๖๔	-	๓๓.๑๔๑	-	-	-	/	-	-	-	-	-	-
๑๐. โครงการพัฒนาการเตรียมดินเพื่อเพิ่มผลผลิตมันสำปะหลัง	๓๘.๕๗๖	-	๓๘.๕๗๖	๓๘.๕๗๖	๓๘.๕๗๖	-	๓๘.๕๗๖	๑๐๐.๐๐	-	-	-	-	-	/	-	-	-	-	-	-
ด้านการตลาด ๒ โครงการ	๖๒.๕๗๐	๕๐.๐๐๐	๑๒.๕๗๐	๖๒.๕๗๐	๕๗.๓๖๙	๑๒.๕๗๐	๕๙.๙๓๙	๙๕.๘๐	-	๒.๖๓๑	-	-	-	๑	๑	-	-	-	-	-
๑. โครงการสนับสนุนเงินทุนหมุนเวียนรับซื้อลำไยเพื่อแปรรูป ปี ๒๕๔๓	๕๐.๐๐๐	๕๐.๐๐๐	-	๕๐.๐๐๐	๔๗.๓๖๙	-	๔๗.๓๖๙	๙๕.๗๔	-	๒.๖๓๑	-	-	-	/	-	-	-	-	-	-
๒. โครงการแก้ไขปัญหากลือทะเล ปี ๒๕๖๔	๑๒.๕๗๐	-	๑๒.๕๗๐	๑๒.๕๗๐	-	๑๒.๕๗๐	๑๒.๕๗๐	๑๐๐.๐๐	-	-	-	-	-	/	-	-	-	-	-	-

ตารางที่ ข๑ ภาพรวมโครงการที่อยู่ระหว่างดำเนินการและสิ้นสุดระยะเวลาดำเนินการจำแนกตามส่วนราชการ และแผน/ผลการใช้จ่ายเงิน

(หน่วย : ล้านบาท)

ด้าน/ส่วนราชการ	แผน/ผล การใช้จ่ายเงิน (ล้านบาท)								สิ้นสุดระยะเวลาดำเนินการ (โครงการ)				อยู่ระหว่างดำเนินการ (โครงการ)						
	ชื่อโครงการ	คชก. อนุมัติ	เบิกจากกรมบัญชีกลาง/กรมการค้าภายใน			ชำระคืน (กรณีหมุนเวียน) + จ่ายจริง (กรณีจ่ายขาด)			ค้างชำระ (กรณีหมุนเวียน) รวมทั้งสิ้น ๔,๓๒๓.๔๒๘		ส่งเงินคืน (กรณีจ่ายขาด) รวมทั้งสิ้น ๑,๑๖๒.๗๒๙		ปิดบัญชีได้	ค้างส่งเงินคืน	ดำเนินคดี	รอปิดบัญชี	ขยาย	ใหม่	ต่อเนื่อง
			หมุนเวียน	จ่ายขาด	รวม	หมุนเวียน	จ่ายขาด	รวม	ร้อยละ	ระหว่าง	สิ้นสุด	ระหว่าง	สิ้นสุด	(โครงการ)	(โครงการ)	(โครงการ)	(โครงการ)	(โครงการ)	(โครงการ)
กรมส่งเสริมสหกรณ์ ๑๙ โครงการ	๕,๗๖๑.๘๐๕	๕,๗๑๐.๖๗๗	๒๑.๐๐๐	๕,๗๓๑.๖๗๗	๕,๕๙๓.๐๓๑	๒๑.๐๐๐	๕,๕๖๕.๐๓๑	๙๕.๓๓	-	๒๖๗.๖๔๖	-	-	๑	-	๑๓	๔	-	๑	-
ด้านปัจจัยการผลิต ๑๔ โครงการ	๔,๒๖๑.๕๒๕	๔,๒๑๓.๙๒๕	๒๑.๐๐๐	๔,๒๓๔.๙๒๕	๓,๙๖๘.๘๑๔	๒๑.๐๐๐	๓,๙๔๗.๘๑๔	๙๔.๒๑	-	๒๕๑.๑๑๑	-	-	๑	-	๙	๓	-	๑	-
๑. โครงการจัดหาปุ๋ยเคมีเพื่อช่วยเหลือเกษตรกร ปี ๒๕๕๓	๑,๐๓๓.๖๐๐	๑,๐๐๐.๐๐๐	๗.๐๐๐	๑,๐๐๗.๐๐๐	๙๕๕.๑๕๘	๗.๐๐๐	๙๕๒.๑๕๘	๙๔.๕๖	-	๕๕.๘๖๒	-	-	-	-	/	-	-	-	-
๒. โครงการส่งเสริมสหกรณ์โคนมภายใต้แผนปรับโครงสร้างระบบการผลิตการเกษตร (โครงการสร้างศูนย์รวบรวมน้านมดิบ)	๒๕.๐๐๐	๒๕.๐๐๐	-	๒๕.๐๐๐	๒๐.๐๐๐	-	๒๐.๐๐๐	๘๐.๐๐	-	๕.๐๐๐	-	-	-	-	/	-	-	-	-
๓. โครงการสนับสนุนการจัดซื้อเตาอบลำไย ปี ๒๕๓๙	๒๐.๐๐๐	๒๐.๐๐๐	-	๒๐.๐๐๐	๑๔.๙๐๒	-	๑๔.๙๐๒	๗๔.๕๑	-	๕.๐๙๘	-	-	-	-	/	-	-	-	-
๔. โครงการส่งเสริมการค้าในธุรกิจศูนย์รวบรวมน้านมดิบโดยวิธีการสหกรณ์	๗๒.๙๐๐	๗๒.๙๐๐	-	๗๒.๙๐๐	๗๒.๙๐๐	-	๗๒.๙๐๐	๑๐๐.๐๐	-	-	-	-	/	-	-	-	-	-	-
๕. โครงการแทรกแซงตลาดกระเทียมของสหกรณ์ ปี ๒๕๓๙/๔๐	๒๓๐.๐๐๐	๒๓๐.๐๐๐	-	๒๓๐.๐๐๐	๒๓๐.๐๐๐	-	๒๓๐.๐๐๐	๑๐๐.๐๐	-	-	-	-	-	-	/	-	-	-	-
๖. โครงการพัฒนาอาชีพการเลี้ยงหอยแครงและหอยนางรมแบบยั่งยืน	๑๙๕.๐๐๐	๑๙๕.๐๐๐	-	๑๙๕.๐๐๐	๕๕.๒๖๑	-	๕๕.๒๖๑	๒๗.๘๓	-	๑๔๐.๗๓๙	-	-	-	-	/	-	-	-	-
๗. โครงการเผยแพร่และผลิตพืชอนามัยปลอดภัยในปศุสัตว์ไทย	๑๐.๐๐๐	๑๐.๐๐๐	-	๑๐.๐๐๐	๙.๒๓๗	-	๙.๒๓๗	๙๒.๓๗	-	๐.๗๖๓	-	-	-	-	/	-	-	-	-
๘. โครงการผลิตลูกสุกรพันธุ์ดีของสหกรณ์ผู้เลี้ยงสุกร	๖๗.๕๐๐	๖๗.๕๐๐	-	๖๗.๕๐๐	๕๕.๗๓๗	-	๕๕.๗๓๗	๘๑.๒๑	-	๑๒.๖๖๓	-	-	-	-	/	-	-	-	-
๙. โครงการสนับสนุนสินเชื่อในการจัดหาปุ๋ยเคมีเพื่อช่วยเหลือเกษตรกร ปี ๒๕๔๔	๖๔๐.๐๐๐	๖๔๐.๐๐๐	-	๖๔๐.๐๐๐	๖๒๑.๐๔๗	-	๖๒๑.๐๔๗	๙๗.๕๑	-	๑๙.๙๕๓	-	-	-	-	/	-	-	-	-
๑๐. โครงการสนับสนุนเงินทุนจัดซื้อเตาอบลำไย ปี ๒๕๔๕	๕๐.๐๐๐	๕๐.๐๐๐	-	๕๐.๐๐๐	๕๐.๐๐๐	-	๕๐.๐๐๐	๑๐๐.๐๐	-	-	-	-	-	-	/	-	-	-	-
๑๑. โครงการสนับสนุนสินเชื่อเพื่อช่วยเหลือเกษตรกรในการจัดหาปุ๋ย ปีเพาะปลูก ๔๖/๔๗	๘๙๕.๐๐๐	๘๙๕.๐๐๐	-	๘๙๕.๐๐๐	๘๘๘.๓๔๑	-	๘๘๘.๓๔๑	๙๙.๒๖	-	๖.๖๕๙	-	-	-	-	/	-	-	-	-
๑๒. โครงการปรับปรุงผลผลิตเกษตรกรเชิงธุรกิจในกลุ่มสหกรณ์	๑๓.๒๐๐	๑๓.๒๐๐	-	๑๓.๒๐๐	๑๓.๒๐๐	-	๑๓.๒๐๐	๑๐๐.๐๐	-	-	-	-	-	-	/	-	-	-	-
๑๓. โครงการจัดหาปุ๋ยเคมีเพื่อช่วยเหลือเกษตรกรโดยให้องค์กรเกษตรกรเป็นผู้จัดหา (ปี ๒๕๔๒)	๑,๐๐๕.๕๒๕	๑,๐๐๕.๕๒๕	-	๑,๐๐๕.๕๒๕	๑,๐๐๑.๙๙๑	-	๑,๐๐๑.๙๙๑	๙๙.๖๖	-	๓.๕๓๔	-	-	-	-	/	-	-	-	-
๑๔. โครงการสนับสนุนการกระจายผลไม่เพื่อยกระดับราคาไม่ให้ตกต่ำของสถาบันเกษตรกร	๑๔.๐๐๐	-	๑๔.๐๐๐	๑๔.๐๐๐	-	๑๔.๐๐๐	๑๔.๐๐๐	๑๐๐.๐๐	-	-	-	-	-	-	/	-	-	-	-
ด้านการตลาด ๕ โครงการ	๑,๕๐๐.๒๘๐	๑,๔๙๖.๗๕๒	-	๑,๔๙๖.๗๕๒	๑,๔๗๑.๒๑๗	-	๑,๔๗๑.๒๑๗	๙๘.๕๙	-	๒๒.๕๖๕	-	-	-	-	๕	๑	-	-	-
๑. โครงการจัดตั้งธุรกิจสุกรและแม่พันธุ์ ปี ๓๖/๓๗	๓๐.๐๐๐	๓๐.๐๐๐	-	๓๐.๐๐๐	๒๙.๗๔๖	-	๒๙.๗๔๖	๙๙.๑๕	-	๐.๒๕๔	-	-	-	-	/	-	-	-	-
๒. โครงการรักษาระดับราคาสุกรของสหกรณ์ผู้เลี้ยงสุกร ปี ๓๗/๓๘	๕๗.๐๐๐	๕๓.๕๓๒	-	๕๓.๕๓๒	๕๓.๕๓๒	-	๕๓.๕๓๒	๑๐๐.๐๐	-	-	-	-	-	-	/	-	-	-	-
๓. โครงการแทรกแซงตลาดถั่วเหลืองโดยขบวนการสหกรณ์ ปี ๒๕๓๘	๑๑๗.๒๘๐	๑๑๗.๒๘๐	-	๑๑๗.๒๘๐	๑๐๖.๕๙๐	-	๑๐๖.๕๙๐	๙๐.๘๐	-	๑๐.๖๙๐	-	-	-	-	/	-	-	-	-
๔. โครงการเชื่อมโยงสินเชื่อเพื่อการผลิตและบริการตลาดข้าวของสหกรณ์ ปีการผลิต ๒๕๔๔/๒๕๔๕	๕๐๐.๐๐๐	๕๐๐.๐๐๐	-	๕๐๐.๐๐๐	๔๙๑.๐๐๐	-	๔๙๑.๐๐๐	๙๘.๒๐	-	๙.๐๐๐	-	-	-	-	/	-	-	-	-
๕. โครงการแก้ไขปัญหาคะเทียมทั้งระบบ ปี ๔๗/๔๘	๗๙๖.๐๐๐	๗๙๖.๐๐๐	-	๗๙๖.๐๐๐	๗๙๓.๕๐๙	-	๗๙๓.๕๐๙	๙๙.๖๙	-	๒.๔๙๑	-	-	-	-	/	-	-	-	-

ตารางที่ ข๑ ภาพรวมโครงการที่อยู่ระหว่างดำเนินการและสิ้นสุดระยะเวลาดำเนินการจำแนกตามส่วนราชการ และแผน/ผลการใช้จ่ายเงิน

(หน่วย : ล้านบาท)

ด้าน/ส่วนราชการ	แผน/ผล การใช้จ่ายเงิน (ล้านบาท)								สิ้นสุดระยะเวลาดำเนินการ (โครงการ)				อยู่ระหว่างดำเนินการ (โครงการ)						
	ชื่อโครงการ	คชก. อนุมัติ	เบิกจากกรมบัญชีกลาง/กรมการค้าภายใน			ชำระคืน (กรณีหมุนเวียน) + จ่ายจริง (กรณีจ่ายขาด)			ค้างชำระ (กรณีหมุนเวียน) รวมทั้งสิ้น ๔,๓๒๓.๔๒๘		ส่งเงินคืน (กรณีจ่ายขาด) รวมทั้งสิ้น ๑,๑๙๒.๗๒๙		ปิดบัญชีได้	ค้างส่งเงินคืน	ดำเนินคดี	รอปิดบัญชี	ขยาย	ใหม่	ต่อเนื่อง
			หมุนเวียน	จ่ายขาด	รวม	หมุนเวียน	จ่ายขาด	รวม	ร้อยละ	ระหว่าง	สิ้นสุด	ระหว่าง	สิ้นสุด	(โครงการ)	(โครงการ)	(โครงการ)	(โครงการ)	(โครงการ)	(โครงการ)
๗. สำนักงานปลัดกระทรวงพาณิชย์ ๓ โครงการ	๑๒๐.๙๘๗	-	๑๒๐.๙๘๗	๑๒๐.๙๘๗	-	๔๘.๖๘๗	๔๘.๖๘๗	๔๐.๒๔	-	-	๗๒.๓๐๐	-	๒	-	-	-	๑	-	-
ด้านการตลาด ๓ โครงการ	๑๒๐.๙๘๗	-	๑๒๐.๙๘๗	๑๒๐.๙๘๗	-	๔๘.๖๘๗	๔๘.๖๘๗	๔๐.๒๔	-	-	๗๒.๓๐๐	-	๒	-	-	-	๑	-	-
๑. โครงการบริหารจัดการพืชหัวเพื่อชะลอการจำหน่าย ปี ๒๕๖๕	๒๒.๖๗๐	-	๒๒.๖๗๐	๒๒.๖๗๐	-	๒๒.๖๗๐	๒๒.๖๗๐	๑๐๐.๐๐	-	-	-	-	/	-	-	-	-	-	-
๒. โครงการบริหารจัดการพืชหัว ปี ๒๕๖๔ ของสำนักงานปลัดกระทรวงพาณิชย์	๒๔.๓๓๓	-	๒๔.๓๓๓	๒๔.๓๓๓	-	๒๔.๓๓๓	๒๔.๓๓๓	๑๐๐.๐๐	-	-	-	-	/	-	-	-	-	-	-
๓. โครงการเชื่อมโยงการระบายจำหน่ายปลากะพง ปี ๒๕๖๔	๗๓.๙๘๔	-	๗๓.๙๘๔	๗๓.๙๘๔	-	๑.๖๘๔	๑.๖๘๔	๒.๒๘	-	-	๗๒.๓๐๐	-	-	-	-	-	/	-	-
๘. กรมการค้าต่างประเทศ ๓ โครงการ	๓,๖๘๒.๘๘๐	๗๐๐.๐๐๐	๒,๙๘๒.๘๘๐	๓,๖๘๒.๘๘๐	๖๐๑.๘๓๕	๒,๙๘๒.๘๘๐	๓,๕๘๔.๗๑๕	๙๗.๓๓	-	๙๘.๑๖๕	-	-	-	-	-	๑	๒	-	-
ด้านการตลาด ๓ โครงการ	๓,๖๘๒.๘๘๐	๗๐๐.๐๐๐	๒,๙๘๒.๘๘๐	๓,๖๘๒.๘๘๐	๖๐๑.๘๓๕	๒,๙๘๒.๘๘๐	๓,๕๘๔.๗๑๕	๙๗.๓๓	-	๙๘.๑๖๕	-	-	-	-	-	๑	๒	-	-
๑. โครงการยกระดับราคาหัวมันสำปะหลัง ปี ๒๕๔๐	๒,๙๘๒.๘๘๐	-	๒,๙๘๒.๘๘๐	๒,๙๘๒.๘๘๐	-	๒,๙๘๒.๘๘๐	๒,๙๘๒.๘๘๐	๑๐๐.๐๐	-	-	-	-	-	-	-	-	/	-	-
๒. โครงการรับจำหน่ายผลิตภัณฑแปรรูปมันสำปะหลัง ปี ๒๕๔๒/๔๓	๑๐๐.๐๐๐	๑๐๐.๐๐๐	-	๑๐๐.๐๐๐	๑.๘๓๕	-	๑.๘๓๕	๑.๘๘	-	๙๘.๑๖๕	-	-	-	/	-	-	-	-	-
๓. โครงการแทรกแซงตลาดหัวมันสำปะหลังฤดูการผลิต ปี ๒๕๓๙/๔๐	๖๐๐.๐๐๐	๖๐๐.๐๐๐	-	๖๐๐.๐๐๐	๖๐๐.๐๐๐	-	๖๐๐.๐๐๐	๑๐๐.๐๐	-	-	-	-	-	-	-	-	/	-	-
๙. กรมการค้าภายใน ๒๙ โครงการ	๗,๕๘๕.๕๙๐	๓,๑๙๐.๐๐๐	๔,๓๙๕.๕๙๐	๗,๓๙๐.๕๙๐	๒,๗๑๗.๗๓๙	๔,๖๗๒.๘๕๑	๖,๘๒๙.๓๘๙	๙๓.๐๔	-	๔๗๒.๒๖๑	-	๓๘.๙๔๐	๑๓	-	๙	-	-	๗	-
ด้านการตลาด ๒๘ โครงการ	๗,๕๘๕.๖๐๐	๓,๑๙๐.๐๐๐	๔,๓๙๕.๖๐๐	๗,๓๙๐.๖๐๐	๒,๗๑๗.๗๓๙	๔,๐๗๗.๖๖๐	๖,๗๙๕.๓๙๙	๙๓.๐๐	-	๔๗๒.๒๖๑	-	๓๘.๙๔๐	๑๓	-	๙	-	-	๖	-
๑. โครงการแทรกแซงตลาดหอมหัวใหญ่ ปี ๒๕๓๙/๔๐	๕๒๐.๐๐๐	๓๐๐.๐๐๐	๑๒๐.๐๐๐	๕๒๐.๐๐๐	๒๓๐.๘๓๖	๘๑.๐๖๐	๓๑๑.๘๙๖	๗๕.๒๖	-	๖๙.๑๖๔	-	๓๘.๙๔๐	-	-	-	-	/	-	-
๒. โครงการแทรกแซงราคาผลผลิตลิ้นจี่ ปี ๒๕๓๙	๒๐.๐๐๐	๒๐.๐๐๐	-	๒๐.๐๐๐	๒.๐๙๒	-	๒.๐๙๒	๑๐.๕๖	-	๑๗.๙๐๘	-	-	-	-	-	-	/	-	-
๓. โครงการแทรกแซงตลาดทุเรียนภาคตะวันออก ปี ๒๕๔๐	๑๓๐.๐๐๐	๑๓๐.๐๐๐	-	๑๓๐.๐๐๐	๑๑๖.๖๗๒	-	๑๑๖.๖๗๒	๘๘.๗๕	-	๑๓.๓๒๘	-	-	-	-	-	-	/	-	-
๔. โครงการแทรกแซงเงาะ มังคุด ทุเรียน ปี ๒๕๔๐	๔๐.๐๐๐	๔๐.๐๐๐	-	๔๐.๐๐๐	๓๙.๕๗๕	-	๓๙.๕๗๕	๙๘.๙๔	-	๐.๔๒๕	-	-	-	-	-	-	/	-	-
๕. โครงการแทรกแซงตลาดเงาะภาคตะวันออก ปี ๒๕๔๒	๑๐๓.๐๐๐	๑๐๐.๐๐๐	๓.๐๐๐	๑๐๓.๐๐๐	๙๙.๐๕๐	๓.๐๐๐	๑๐๒.๐๕๐	๙๔.๒๒	-	๕.๙๕๐	-	-	-	-	-	-	/	-	-
๖. โครงการแทรกแซงเงาะ ปี ๒๕๔๓	๒๐๐.๐๐๐	๒๐๐.๐๐๐	-	๒๐๐.๐๐๐	๑๖๑.๑๕๖	-	๑๖๑.๑๕๖	๘๐.๙๗	-	๓๘.๘๕๔	-	-	-	-	-	-	/	-	-
๗. โครงการแก้ไขปัญหาราคาผลไม้ ปี ๒๕๔๕	๑,๕๐๐.๐๐๐	๑,๕๐๐.๐๐๐	-	๑,๕๐๐.๐๐๐	๑,๒๙๕.๗๐๒	-	๑,๒๙๕.๗๐๒	๘๖.๓๘	-	๒๐๔.๒๙๘	-	-	-	-	-	-	/	-	-
๘. โครงการแก้ไขปัญหาราคาผลไม้ ปี ๒๕๔๖	๖๐๐.๐๐๐	๖๐๐.๐๐๐	-	๖๐๐.๐๐๐	๕๖๑.๘๙๓	-	๕๖๑.๘๙๓	๙๓.๖๕	-	๓๘.๑๐๗	-	-	-	-	-	-	/	-	-
๙. โครงการแก้ไขปัญหาราคาเงาะ มังคุด ทุเรียน ปี ๒๕๔๗	๓๐๐.๐๐๐	๓๐๐.๐๐๐	-	๓๐๐.๐๐๐	๒๙๕.๗๗๓	-	๒๙๕.๗๗๓	๗๑.๗๒	-	๘๘.๒๒๗	-	-	-	-	-	-	/	-	-
๑๐. โครงการแก้ไขปัญหาลาดานการณผลผลิตผลไม้ ออกสู่ตลาดมาก ปีงบประมาณ พ.ศ. ๒๕๖๓	๒๙๔.๖๒๕	-	๒๙๔.๖๒๕	๒๙๔.๖๒๕	-	๒๙๔.๖๒๕	๒๙๔.๖๒๕	๑๐๐.๐๐	-	-	-	-	/	-	-	-	-	-	-
๑๑. โครงการขุดคลองระบายน้ำประกอบการค้ำข้าว ในการเก็บสต็อก ปีการผลิต ๒๕๖๒/๖๓	๕๑๐.๐๐๐	-	๕๐๐.๐๐๐	๕๐๐.๐๐๐	-	๕๐๐.๐๐๐	๕๐๐.๐๐๐	๑๐๐.๐๐	-	-	-	-	/	-	-	-	-	-	-

ตารางที่ ข๑ ภาพรวมโครงการที่อยู่ระหว่างดำเนินการและสิ้นสุดระยะเวลาดำเนินการจำแนกตามส่วนราชการ และแผน/ผลการใช้จ่ายเงิน

(หน่วย : ล้านบาท)

ด้าน/ส่วนราชการ	แผน/ผล การใช้จ่ายเงิน (ล้านบาท)								สิ้นสุดระยะเวลาดำเนินการ (โครงการ)				อยู่ระหว่างดำเนินการ (โครงการ)								
	ชื่อกิจกรรม	คชก. อนุมัติ	เบิกจากกรมบัญชีกลาง/กรมการค้าภายใน			ชำระคืน (กรณีหมุนเวียน) + จ่ายจริง (กรณีจ่ายขาด)				ค้างชำระ (กรณีหมุนเวียน) รวมทั้งสิ้น ๔,๓๒๓.๔๒๘		ส่งเงินคืน (กรณีจ่ายขาด) รวมทั้งสิ้น ๑,๑๙๒.๗๒๙		ปิดบัญชีได้	ค้างส่งเงินคืน	ดำเนินคดี	รอปิดบัญชี	ขยาย	ใหม่	ต่อเนื่อง	
			หมุนเวียน	จ่ายขาด	รวม	หมุนเวียน	จ่ายขาด	รวม	ร้อยละ	ระหว่าง	สิ้นสุด	ระหว่าง	สิ้นสุด	(โครงการ)	(โครงการ)	(โครงการ)	(โครงการ)	(โครงการ)	(โครงการ)	(โครงการ)	
๑๒. โครงการผลักดันการส่งออกน้ำมันปาล์มเพื่อทดแทนผลผลิตส่วนเกิน ปี ๒๕๖๔	๖๑๘.๐๐๐	-	๖๑๘.๐๐๐	๖๑๘.๐๐๐	-	๖๑๘.๐๐๐	๖๑๘.๐๐๐	๑๐๐.๐๐	-	-	-	-	/								
๑๓. โครงการบริหารจัดการผลไม้ ปี ๒๕๖๔	๔๙๒.๔๔๓	-	๔๙๒.๔๔๓	๔๙๒.๔๔๓	-	๔๙๒.๔๔๓	๔๙๒.๔๔๓	๑๐๐.๐๐	-	-	-	-	/								
๑๔. โครงการชดเชยดอกเบี้ยเพื่อชะลอการจำหน่ายสินค้ากระเทียม ปี ๒๕๖๔ ของกรมการค้าภายใน	๒๙.๘๒๖	-	๒๙.๘๒๖	๒๙.๘๒๖	-	๒๙.๘๒๖	๒๙.๘๒๖	๑๐๐.๐๐	-	-	-	-	/								
๑๕. โครงการชดเชยดอกเบี้ยในการเก็บสต็อกข้าวโพดเลี้ยงสัตว์ ปี ๒๕๖๓/๖๔	๑๕๐.๐๐๐	-	๑๕๐.๐๐๐	๑๕๐.๐๐๐	-	๑๕๐.๐๐๐	๑๕๐.๐๐๐	๑๐๐.๐๐	-	-	-	-	/								
๑๖. โครงการชดเชยดอกเบี้ยในการเก็บสต็อกมันสำปะหลัง ปี ๒๕๖๓/๖๔	๒๒๕.๐๐๐	-	๒๒๕.๐๐๐	๒๒๕.๐๐๐	-	๒๒๕.๐๐๐	๒๒๕.๐๐๐	๑๐๐.๐๐	-	-	-	-	/								
๑๗. โครงการบริหารจัดการพืชหัว ปี ๒๕๖๔	๓๐.๙๐๐	-	๓๐.๙๐๐	๓๐.๙๐๐	-	๓๐.๙๐๐	๓๐.๙๐๐	๑๐๐.๐๐	-	-	-	-	/								
๑๘. โครงการรักษาเสถียรภาพราคาไข่ไก่ ปี ๒๕๖๔	๕๑.๕๐๐	-	๕๑.๕๐๐	๕๑.๕๐๐	-	๕๑.๕๐๐	๕๑.๕๐๐	๑๐๐.๐๐	-	-	-	-	/								
๑๙. โครงการเพิ่มช่องทางและเชื่อมโยงการค้าขายพริกเขียวมันในกลุ่มแหล่งผลิตภาคใต้ ปี ๒๕๖๔	๑๕.๔๕๐	-	๑๕.๔๕๐	๑๕.๔๕๐	-	๑๕.๔๕๐	๑๕.๔๕๐	๑๐๐.๐๐	-	-	-	-	/								
๒๐. โครงการช่วยเหลือเกษตรกรผู้เลี้ยงกุ้ง ปี ๒๕๖๔	๖๓.๐๓๖	-	๖๓.๐๓๖	๖๓.๐๓๖	-	๖๓.๐๓๖	๖๓.๐๓๖	๑๐๐.๐๐	-	-	-	-	/								
๒๑. โครงการเพิ่มช่องทางการตลาดข้าวเปลือกเหนียว ปี ๒๕๖๔/๖๕	๕.๑๕๐	-	๕.๑๕๐	๕.๑๕๐	-	๕.๑๕๐	๕.๑๕๐	๑๐๐.๐๐	-	-	-	-	/								
๒๒. โครงการชดเชยดอกเบี้ยตามโครงการชดเชยดอกเบี้ยให้ผู้ประกอบการค้าข้าวในการเก็บสต็อก ปีการผลิต ๒๕๖๐/๖๑ - ๒๕๖๑/๖๒	๒๐.๙๘๐	-	๒๐.๙๘๐	๒๐.๙๘๐	-	๒๐.๙๘๐	๒๐.๙๘๐	๑๐๐.๐๐	-	-	-	-	/								
๒๓. โครงการบริหารจัดการผลไม้ ปี ๒๕๖๕	๘๙.๕.๓๔๐	-	๘๙.๕.๓๔๐	๘๙.๕.๓๔๐	-	๘๙.๕.๓๔๐	๘๙.๕.๓๔๐	๑๐๐.๐๐	-	-	-	-	/							/	
๒๔. โครงการบริหารจัดการตลาดพืชหัว ปี ๒๕๖๕	๔๖.๓๕๐	-	๔๖.๓๕๐	๔๖.๓๕๐	-	๔๖.๓๕๐	๔๖.๓๕๐	๑๐๐.๐๐	-	-	-	-	/							/	
๒๕. โครงการเพิ่มศักยภาพการแปรรูปมันสำปะหลัง ปี ๒๕๖๔/๖๕	๑๐.๐๐๐	-	๑๐.๐๐๐	๑๐.๐๐๐	-	๑๐.๐๐๐	๑๐.๐๐๐	๑๐๐.๐๐	-	-	-	-	/							/	
๒๖. โครงการชดเชยดอกเบี้ยให้ผู้ประกอบการค้าข้าวในการเก็บสต็อก ปีการผลิต ๒๕๖๔/๖๕	๕๔๐.๐๐๐	-	๕๔๐.๐๐๐	๕๔๐.๐๐๐	-	๕๔๐.๐๐๐	๕๔๐.๐๐๐	๑๐๐.๐๐	-	-	-	-	/							/	
๒๗. โครงการชดเชยดอกเบี้ยในการเก็บสต็อกมันสำปะหลัง ปี ๒๕๖๔/๖๕	๒๒๕.๐๐๐	-	๒๒๕.๐๐๐	๒๒๕.๐๐๐	-	๒๒๕.๐๐๐	๒๒๕.๐๐๐	๑๐๐.๐๐	-	-	-	-	/							/	
๒๘. โครงการชดเชยดอกเบี้ยในการเก็บสต็อกข้าวโพดเลี้ยงสัตว์ ปีการผลิต ๒๕๖๔/๖๕	๑๕๐.๐๐๐	-	๑๕๐.๐๐๐	๑๕๐.๐๐๐	-	๑๕๐.๐๐๐	๑๕๐.๐๐๐	๑๐๐.๐๐	-	-	-	-	/							/	
ด้านปัจจัยการผลิต ๑ โครงการ	๓๓.๙๙๐	-	๓๓.๙๙๐	๓๓.๙๙๐	-	๓๓.๙๙๐	๓๓.๙๙๐	๑๐๐.๐๐	-	-	-	-	-	-	-	-	-	-	-	๑	-
๑. โครงการชดเชยดอกเบี้ยเพื่อเสริมสภาพคล่องและลดต้นทุนการผลิตให้แก่เกษตรกรผู้เลี้ยงสุกร	๓๓.๙๙๐	-	๓๓.๙๙๐	๓๓.๙๙๐	-	๓๓.๙๙๐	๓๓.๙๙๐	๑๐๐.๐๐	-	-	-	-	-	-	-	-	-	-	-	/	-
๑๐. กระบวนการจัดหา ๓ โครงการ	๖๒๓.๐๐๐	-	๖๒๓.๐๐๐	-	๖๒๓.๐๐๐	๓๔๙.๓๐๘	-	๓๔๙.๓๐๘	๕๕.๒๗	-	๒๗๘.๖๙๒	-	๕๕.๒๗	-	๒	๑	-	-	-	-	-
ด้านการตลาด ๓ โครงการ	๖๒๓.๐๐๐	-	๖๒๓.๐๐๐	-	๖๒๓.๐๐๐	๓๔๙.๓๐๘	-	๓๔๙.๓๐๘	๕๕.๒๗	-	๒๗๘.๖๙๒	-	๕๕.๒๗	-	๒	๑	-	-	-	-	-
๑. โครงการแก้ไขปัญหาพราคากระเทียม ปี ๒๕๕๐/๕๑	๓๐๐.๐๐๐	๓๐๐.๐๐๐	-	๓๐๐.๐๐๐	๑๔๒.๓๑๒	-	๑๔๒.๓๑๒	๔๗.๔๔	-	-	๑๕๗.๖๘๘	-	-	/							
๒. โครงการแทรกแซงตลาดหอมแดง ปี ๒๕๕๒/๕๓ จังหวัดศรีสะเกษ	๘๐.๐๐๐	๘๐.๐๐๐	-	๘๐.๐๐๐	๖๒.๖๕๖	-	๖๒.๖๕๖	๗๘.๓๒	-	-	๑๗.๓๔๔	-	-	/							
๓. โครงการแก้ไขปัญหาหอมหัวใหญ่ ปี ๒๕๔๖/๔๗	๒๔๓.๐๐๐	๒๔๓.๐๐๐	-	๒๔๓.๐๐๐	๑๓๙.๓๔๐	-	๑๓๙.๓๔๐	๕๗.๓๔	-	-	๑๐๓.๖๖๐	-	-	/							

ตารางที่ ข๑ ภาพรวมโครงการที่อยู่ระหว่างดำเนินการและสิ้นสุดระยะเวลาดำเนินการจำแนกตามส่วนราชการ และแผน/ผลการใช้จ่ายเงิน

(หน่วย : ล้านบาท)

ด้าน/ส่วนราชการ	แผน/ผล การใช้จ่ายเงิน (ล้านบาท)								สิ้นสุดระยะเวลาดำเนินการ (โครงการ)				อยู่ระหว่างดำเนินการ (โครงการ)						
	ชื่อโครงการ	คชก. อนุมัติ	เบิกจากกรมบัญชีกลาง/กรมการค้าภายใน			ชำระคืน (กรณีหมุนเวียน) + จ่ายจริง (กรณีจ่ายขาด)			ค้างชำระ (กรณีหมุนเวียน) รวมทั้งสิ้น ๔,๓๒๓.๕๒๘		ส่งเงินคืน (กรณีจ่ายขาด) รวมทั้งสิ้น ๑,๑๗๒.๗๒๙		ปิดบัญชีได้ (โครงการ)	ค้างส่งเงินคืน (โครงการ)	ดำเนินคดี (โครงการ)	รอปิดบัญชี (โครงการ)	ขยาย (โครงการ)	ใหม่ (โครงการ)	ต่อเนื่อง (โครงการ)
			หมุนเวียน	จ่ายขาด	รวม	หมุนเวียน	จ่ายขาด	รวม	ร้อยละ	ระหว่าง	สิ้นสุด	ระหว่าง							
๑๑. กรมการปกครอง ๑ โครงการ	๑๕.๒๗๑	๑๕.๒๗๑	-	๑๕.๒๗๑	๑๓.๘๘๐	-	๑๓.๘๘๐	๙๐.๘๙	-	๑.๓๙๑	-	-	-	๑	-	-	-	-	-
ด้านปัจจัยการผลิต ๑ โครงการ	๑๕.๒๗๑	๑๕.๒๗๑	-	๑๕.๒๗๑	๑๓.๘๘๐	-	๑๓.๘๘๐	๙๐.๘๙	-	๑.๓๙๑	-	-	-	๑	-	-	-	-	-
๑. โครงการเงินกู้เพื่อจัดหาปัจจัยการผลิตในการทำนา ปี ๒๕๔๗/๔๘ (จังหวัดนครสวรรค์)	๑๕.๒๗๑	๑๕.๒๗๑	-	๑๕.๒๗๑	๑๓.๘๘๐	-	๑๓.๘๘๐	๙๐.๘๙	-	๑.๓๙๑	-	-	/						
๑๒. สำนักงานคณะกรรมการการอาชีวศึกษา ๑ โครงการ	๑๔.๖๗๐	-	๑๔.๖๗๐	๑๔.๖๗๐	-	๑๒.๙๘๑	๑๒.๙๘๑	๘๘.๔๙	-	-	-	๑.๖๘๙	-	๑	-	-	-	-	-
ด้านการตลาด ๑ โครงการ	๑๔.๖๗๐	-	๑๔.๖๗๐	๑๔.๖๗๐	-	๑๒.๙๘๑	๑๒.๙๘๑	๘๘.๔๙	-	-	-	๑.๖๘๙	-	๑	-	-	-	-	-
๑. โครงการปรับปรุงและก่อสร้างโรงรมซังเฟอร์โตออกไซด์ เพื่อให้ได้คุณภาพมาตรฐานการส่งออกและกระตุ้มการบริโภค สล่ายคุณภาพภายในประเทศ	๑๔.๖๗๐	-	๑๔.๖๗๐	๑๔.๖๗๐	-	๑๒.๙๘๑	๑๒.๙๘๑	๘๘.๔๙	-	-	-	๑.๖๘๙	/						
๑๓. องค์การการค้าเพื่อเกษตรกร ๑๕ โครงการ	๔,๕๒๔.๖๘๘	๘๒๔.๖๐๕	๓,๕๑๕.๓๓๔	๔,๓๓๙.๙๓๙	๔๖๐.๙๖๙	๓,๐๓๗.๑๓๓	๓,๔๙๘.๑๖๒	๘๐.๖๐	-	๓๖๓.๖๓๖	-	๔๗๘.๑๔๑	-	๒	๑๓	-	-	-	-
ด้านการตลาด ๑๕ โครงการ	๔,๕๒๔.๖๘๘	๘๒๔.๖๐๕	๓,๕๑๕.๓๓๔	๔,๓๓๙.๙๓๙	๔๖๐.๙๖๙	๓,๐๓๗.๑๓๓	๓,๔๙๘.๑๖๒	๘๐.๖๐	-	๓๖๓.๖๓๖	-	๔๗๘.๑๔๑	-	๒	๑๓	-	-	-	-
๑. โครงการรับจำนำข้าวเปลือกนาปี ปี ๒๕๔๓/๔๔	๒๓๓.๐๑๔	-	๒๓๓.๐๑๔	๒๓๓.๐๑๔	-	๒๓๓.๐๑๔	๒๓๓.๐๑๔	๑๐๐.๐๐	-	-	-	-	/						
๒. โครงการรับจำนำข้าวเปลือกนาปี ปี ๒๕๔๔	๕๙.๑๕๐	-	๕๙.๑๕๐	๕๙.๑๕๐	-	๕๙.๑๕๐	๕๙.๑๕๐	๑๐๐.๐๐	-	-	-	-	/						
๓. โครงการรับจำนำข้าวสาร ปี ๒๕๔๓/๔๔	๕๕๓.๐๕๗	-	๕๕๓.๐๕๗	๕๕๓.๐๕๗	-	๕๒๗.๒๗๐	๕๒๗.๒๗๐	๙๕.๗๐	-	-	-	๒๓.๗๘๗	/						
๔. โครงการรับจำนำข้าวเปลือกนาปี ปี ๒๕๔๔/๔๕ ของ อ.ต.ก.	๕๑๕.๕๕๖	-	๕๑๕.๕๕๖	๕๑๕.๕๕๖	-	๒๗๒.๒๒๒	๒๗๒.๒๒๒	๗๖.๗๘	-	-	-	๘๒.๒๒๒	/						
๕. โครงการรับจำนำลำไยอบแห้ง ปี ๒๕๔๕	๖๒.๔๗๒	-	๖๒.๔๗๒	๖๒.๔๗๒	-	๕๕.๖๗๙	๕๕.๖๗๙	๙๐.๖๐	-	-	-	๕.๑๐๓	/						
๖. โครงการรับจำนำข้าวเปลือกนาปี ปี ๒๕๔๕/๔๖	๔๙๑.๖๐๐	-	๔๙๑.๖๐๐	๔๙๑.๖๐๐	-	๓๓๓.๒๘๖	๓๓๓.๒๘๖	๖๗.๘๐	-	-	-	๑๕๘.๓๑๔	/						
๗. โครงการรับจำนำข้าวเปลือกนาปี ปี ๒๕๔๕	๓๕๙.๕๕๓	-	๓๕๙.๕๕๓	๓๕๙.๕๕๓	-	๓๓๕.๘๔๗	๓๓๕.๘๔๗	๙๓.๕๑	-	-	-	๒๓.๗๐๓	/						
๘. โครงการรับจำนำข้าวเปลือกนาปี ปี ๒๕๔๖	๓๖๙.๑๘๖	-	๓๖๙.๑๘๖	๓๖๙.๑๘๖	-	๒๙๙.๓๔๕	๒๙๙.๓๔๕	๘๐.๐๘	-	-	-	๖๙.๘๔๑	/						
๙. โครงการรับจำนำข้าวเปลือกนาปี ปี ๒๕๔๖/๔๗	๓๐๓.๑๒๒	-	๓๐๓.๑๒๒	๓๐๓.๑๒๒	-	๓๐๓.๑๒๒	๓๐๓.๑๒๒	๑๐๐.๐๐	-	-	-	-	/						
๑๐. โครงการรับจำนำลำไยอบแห้ง ปี ๒๕๔๖	๖๖.๙๖๕	-	๖๖.๙๖๕	๖๖.๙๖๕	-	๖๖.๙๖๕	๖๖.๙๖๕	๑๐๐.๐๐	-	-	-	๖๖.๙๖๕	/						
๑๑. โครงการรับซื้อข้าวสาร ปี ๒๕๓๖	๖๘๐.๘๘๐	๓๓๓.๖๐๕	๑,๐๑๔.๔๘๕	๖๘๐.๘๘๐	๑๑.๓๓๕	๓๐๑.๒๒๑	๓๐๑.๒๒๑	๕๐.๓๑	-	๓๐๘.๒๗๐	-	๐.๕๓๖	/						
๑๒. โครงการรับจำนำข้าวเปลือกนาปี ปี ๒๕๔๑/๔๒	๒๒๖.๘๗๐	-	๒๒๖.๘๗๐	๒๒๖.๘๗๐	-	๒๒๖.๘๗๐	๒๒๖.๘๗๐	๑๐๐.๐๐	-	-	-	๙๕.๒๒๗	/						
๑๓. โครงการรับจำนำข้าวเปลือกนาปี ปี ๒๕๕๒	๑๓๘.๗๔๕	-	๑๓๘.๗๔๕	๑๓๘.๗๔๕	-	๑๓๘.๗๔๕	๑๓๘.๗๔๕	๑๐๐.๐๐	-	-	-	-	/						
๑๔. โครงการรับซื้อข้าวเปลือกหอมมะลินาปี ปี ๒๕๔๓/๔๔	๒๕๐.๐๐๐	๒๕๐.๐๐๐	-	๒๕๐.๐๐๐	๒๐๘.๐๗๘	-	๒๐๘.๐๗๘	๘๓.๙๒๒	-	-	-	๔๑.๙๒๒	/						
๑๕. โครงการสนับสนุนสินเชื่อเพื่อช่วยเหลือเกษตรกร ในการจัดหาปุ๋ย ปี ๒๕๔๖/๔๗	๒๕๕.๐๐๐	๒๕๕.๐๐๐	-	๒๕๕.๐๐๐	๒๔๑.๕๕๖	-	๒๔๑.๕๕๖	๙๔.๗๓	-	-	-	๑๓.๔๔๔	/						
๑๖. องค์การคลังสินค้า ๒๕ โครงการ	๑๖,๔๗๗.๔๑๐	๑,๕๒๔.๖๘๒	๑๑,๒๗๓.๑๘๘	๑๖,๖๙๗.๘๖๖	๔๙๕.๔๑๘	๑๐,๖๗๑.๕๒๕	๑๑,๑๖๖.๙๔๓	๘๗.๙๕	-	๙๒๙.๒๖๔	-	๖๐๑.๖๕๙	-	-	๑๑	๑๔	-	-	-
ด้านการตลาด ๒๕ โครงการ	๑๖,๔๗๗.๔๑๐	๑,๕๒๔.๖๘๒	๑๑,๒๗๓.๑๘๘	๑๖,๖๙๗.๘๖๖	๔๙๕.๔๑๘	๑๐,๖๗๑.๕๒๕	๑๑,๑๖๖.๙๔๓	๘๗.๙๕	-	๙๒๙.๒๖๔	-	๖๐๑.๖๕๙	-	-	๑๑	๑๔	-	-	-
๑. โครงการแทรกแซงตลาดสีปริงปี ๒๕๕๒ (สีปริงระดับรับจำนำ)	๔๐๔.๐๐๐	๔๐๔.๐๐๐	๔.๐๐๐	๔๐๘.๐๐๐	๓๐๗.๓๙๓	๔.๐๐๐	๓๑๑.๓๙๓	๗๗.๐๘	-	๙๒.๖๐๗	-	-	/						
๒. โครงการรับจำนำข้าวสารในโกดังกลางขององค์การคลังสินค้า ปี ๒๕๕๒/๕๓	๘๖๐.๖๙๐	-	๖๙๐.๐๙๙	๖๙๐.๐๙๙	-	๖๙๐.๐๙๙	๖๙๐.๐๙๙	๑๐๐.๐๐	-	-	-	-	/						
๓. โครงการแทรกแซงตลาดข้าวโพดเลี้ยงสัตว์ ปี ๒๕๔๓/๔๔	๓๔.๖๘๒	๓๔.๖๘๒	-	๓๔.๖๘๒	๙.๔๔๕	-	๙.๔๔๕	๒๗.๒๓๗	-	-	-	-	/						

ภาคผนวก ค

ตารางที่ ค๑ สถานภาพโครงการที่อยู่ระหว่างดำเนินการ
ปัญหาอุปสรรค - ข้อเสนอแนะ

ตารางที่ ค๑ สถานภาพโครงการที่อยู่ระหว่างดำเนินการ ปัญหาอุปสรรค - ข้อเสนอแนะ

โครงการ	ปัญหาอุปสรรค - ข้อเสนอแนะ
รวมทั้งสิ้น จำนวน ๑๓ โครงการ	
สำนักงานปลัดกระทรวงเกษตรและสหกรณ์ จำนวน ๑ โครงการ	
๑. โครงการแผนฟื้นฟูการเกษตร (ผกก.)	<p>ปัญหา/อุปสรรค</p> <p>-</p> <p>ข้อเสนอแนะ</p> <p>-</p>
กรมประมง จำนวน ๑ โครงการ	
๑. โครงการลดต้นทุนการผลิตกุ้งทะเลเพื่อเพิ่มขีดความสามารถแข่งขันในอุตสาหกรรมกุ้งทะเลอย่างยั่งยืน ปี ๒๕๖๔	<p>ปัญหา/อุปสรรค</p> <p>๑. เกษตรกรไม่มีหลักทรัพย์ค้ำประกันและมีหนี้เต็มพีดานแล้ว ด้วยเหตุนี้เกษตรกรจึงสามารถประเมินตนเองได้ว่าจะไม่ผ่านการอนุมัติจึงตัดสินใจไม่สมัครเข้าร่วมโครงการฯ</p> <p>๒. เกษตรกรมีหลักทรัพย์ค้ำประกันไม่เพียงพอ ส่งผลให้ไม่ผ่านการอนุมัติสินเชื่อจากธนาคารเพื่อการเกษตรและสหกรณ์การเกษตร (ธ.ก.ส.)</p> <p>๓. ราคาสินค้าที่ปรับสูงขึ้นในช่วงเริ่มต้นโครงการทำให้ระยะเวลาคืนทุนอาจมากกว่า ๕ ปี จึงส่งผลต่อการตัดสินใจของเกษตรกรในการเข้าร่วมโครงการฯ</p> <p>๔. สถานการณ์การแพร่ระบาดของโรคติดเชื้อไวรัสโคโรนา ๒๐๑๙ (COVID-19) ส่งผลกระทบต่อเกษตรกรผู้เลี้ยงกุ้งและการตัดสินใจที่จะลงทุนเพิ่มเติม</p> <p>ข้อเสนอแนะ</p> <p>-</p>
กรมวิชาการเกษตร จำนวน ๑ โครงการ	
๑. โครงการพัฒนาต้นแบบการตรวจสอบย้อนกลับตลอด supply chain (ทุเรียน ลำไย)	<p>ปัญหา/อุปสรรค</p> <p>๑. การศึกษาความเป็นไปได้ในการประยุกต์ใช้ระบบ Blockchain ที่มีอยู่ไม่สามารถดำเนินการได้ เนื่องจากข้อจำกัดเรื่องพีชและรายละเอียดของตัวแปรต่าง ๆ ในระบบไม่รองรับ ดังนั้น จึงต้องปรับใช้ระบบที่มีอยู่เดิมของกรมวิชาการเกษตร คือ ระบบ e-Phyto</p> <p>๒. แผนการติดตามเส้นทางการขนส่งไปยังตลาดปลายทาง คือ ประเทศจีน ไม่สามารถดำเนินการได้ เนื่องจากมาตรการป้องกันและควบคุมการแพร่ระบาดของโรคติดเชื้อไวรัสโคโรนา ๒๐๑๙ (COVID-19)</p> <p>ข้อเสนอแนะ</p> <p>-</p>

โครงการ	ปัญหาอุปสรรค - ข้อเสนอแนะ
กรมส่งเสริมสหกรณ์ จำนวน ๑ โครงการ	
<p>๑. โครงการสนับสนุนการกระจายผลไม้ เพื่อยกระดับราคาไม่ให้ตกต่ำของสถาบันเกษตรกร</p>	<p>ปัญหา/อุปสรรค</p> <p>๑. ในพื้นที่ภาคใต้ประสบปัญหาผลผลิตลดลง เนื่องจากฝนตกอย่างต่อเนื่อง ตั้งแต่เดือนกุมภาพันธ์ - เมษายน ส่งผลให้สถาบันเกษตรกรไม่สามารถรวบรวมและกระจายผลผลิตได้</p> <p>๒. การเปิดบัญชีของสหกรณ์กับธนาคารที่กองทุนกำหนดไว้ บางสหกรณ์ไม่สามารถเปิดบัญชีตามที่กองทุนกำหนดไว้ได้ เนื่องจากเจ้าหน้าที่ธนาคารบางสาขาไม่เข้าใจการดำเนินงานโครงการของภาครัฐ</p> <p>ข้อเสนอแนะ</p> <p>๑. ควรบูรณาการระหว่างหน่วยงานภาครัฐกับธนาคารเกี่ยวกับระเบียบวิธีการปฏิบัติเพื่อความสะดวก รวดเร็ว ในการให้บริการหรือพิจารณาสหกรณ์กลุ่มเกษตรกรสามารถเปิดบัญชีกับธนาคารอื่นได้</p>
สำนักงานปลัดกระทรวงพาณิชย์ จำนวน ๑ โครงการ	
<p>๑. โครงการเชื่อมโยงการระบายจำหน่ายปลากะพง ปี ๒๕๖๔</p>	<p>ปัญหา/อุปสรรค</p> <p>๑. สถานการณ์การแพร่ระบาดของโรคติดเชื้อไวรัสโคโรนา ๒๐๑๙ (COVID-19) ส่งผลให้ไม่มีผู้ประกอบการเข้าไปรับซื้อผลผลิตในพื้นที่</p> <p>๒. ปลากะพงที่มีขนาดใหญ่ไม่เป็นที่นิยมสำหรับผู้บริโภคชายฝั่ง</p> <p>๓. เกษตรกรต้องแบกรับภาระต้นทุนเพิ่มขึ้น ส่งผลให้เกษตรกรต้องจำหน่ายผลผลิตในราคาที่สูงขึ้น</p> <p>๔. ผู้รวบรวมผลผลิตบางรายชำระเงินให้แก่เกษตรกรล่าช้า</p> <p>๕. ผู้รวบรวม รับซื้อผลผลิตมีจำนวนน้อยทำให้เกิดการผูกขาดด้านราคา</p> <p>๖. ระยะเวลาการดำเนินงานไม่สอดคล้องกับช่วงเวลาที่ยูรวบรวมผลผลิตมีคำสั่งซื้อ ส่งผลให้เกษตรกรไม่สามารถระบายผลผลิตได้ตามแผนที่กำหนดไว้</p> <p>๗. จังหวัดที่เป็นแหล่งผลิตปลากะพงที่สำคัญจะดำเนินโครงการเชื่อมโยงการระบายจำหน่ายปลากะพงในเวลาเดียวกัน ทำให้ปริมาณความต้องการขายเพิ่มขึ้น ส่งผลให้ราคาผลผลิตมีโอกาสปรับตัวลดลง</p> <p>๘. ผู้รวบรวมผลผลิตไม่ชำระค่าปลากะพงให้แก่เกษตรกร ส่งผลให้ไม่สามารถเบิกจ่ายเงินตามระยะเวลาที่โครงการกำหนดไว้ ณ ปัจจุบันอยู่ระหว่างฟ้องร้องคดีซึ่งยังไม่ได้ข้อยุติจึงจำเป็นต้องขอขยายระยะเวลาดำเนินการ เพื่อให้สามารถเบิกจ่ายเงินแก่เกษตรกรได้ครบถ้วนตามหลักเกณฑ์ วิธีการ และเงื่อนไข</p> <p>ข้อเสนอแนะ</p> <p>-</p>

โครงการ	ปัญหาอุปสรรค - ข้อเสนอแนะ
<p>กรมการค้าภายใน จำนวน ๗ โครงการ</p>	
<p>๑. โครงการบริหารจัดการผลไม้ ปี ๒๕๖๕</p>	<p>ปัญหา/อุปสรรค</p> <p>-</p> <p>ข้อเสนอแนะ</p> <p>-</p>
<p>๒. โครงการบริหารจัดการตลาดพืชหัว ปี ๒๕๖๕</p>	<p>ปัญหา/อุปสรรค</p> <p>๑. เกษตรกรส่วนหนึ่งไม่ได้ขึ้นทะเบียนเป็นเกษตรกรผู้ปลูกกระเทียม กับกรมส่งเสริมการเกษตร ทำให้ไม่สามารถเข้าร่วมโครงการได้</p> <p>๒. ส่วนใหญ่เกษตรกรรายย่อยจะตกลงซื้อขายกับพ่อค้าที่เข้ามารับซื้อผลผลิต ในพื้นที่ก่อนที่ผลผลิตจะสามารถเก็บเกี่ยวได้ประมาณ ๑ เดือน เนื่องจากเกษตรกร มีความกังวลถ้าหากเข้าสู่ช่วงเก็บเกี่ยวที่จะมีผลผลิตออกพร้อมกันเป็นจำนวนมาก จะไม่มีพ่อค้าเข้ามารับซื้อ ทำให้เกษตรกรมีความเสี่ยงที่จะถูกกดราคาจากพ่อค้า คนกลางและเสียโอกาสในการเข้าร่วมโครงการ</p> <p>๓. ระยะเวลาดำเนินงานตามโครงการไม่สอดคล้องกับวิธีการจำหน่ายกระเทียม ในบางพื้นที่ เช่น เกษตรกรในพื้นที่จังหวัดลำพูนจะจำหน่ายกระเทียม ๒ ช่วง คือ (๑) จำหน่ายกระเทียมสดประมาณร้อยละ ๓๐ ในช่วงต้นฤดูเก็บเกี่ยว เดือนมีนาคม (๒) จำหน่ายกระเทียมแห้งประมาณร้อยละ ๗๐ ช่วงเดือนมิถุนายน เป็นต้นไป</p> <p>ข้อเสนอแนะ</p> <p>-</p>
<p>๓. โครงการเพิ่มศักยภาพการแปรรูปมันสำปะหลัง ปี ๒๕๖๔/๖๕</p>	<p>ปัญหา/อุปสรรค</p> <p>-</p> <p>ข้อเสนอแนะ</p> <p>-</p>
<p>๔. โครงการชดเชยดอกเบี้ยให้ผู้ประกอบการค้าข้าว ในการเก็บสต็อก ปีการผลิต ๒๕๖๔/๖๕</p>	<p>ปัญหา/อุปสรรค</p> <p>๑. คณะอนุกรรมการระดับจังหวัดบางจังหวัดตรวจสอบสต็อกข้าวผิดพลาด หรือรับรองการขอรับเงินชดเชยดอกเบี้ยผิดพลาด ส่งผลให้โรงสีไม่สามารถ ขอรับเงินชดเชยดอกเบี้ยได้หรือได้รับเงินชดเชยดอกเบี้ยที่ไม่เป็นไปตามเกณฑ์</p> <p>ข้อเสนอแนะ</p> <p>-</p>
<p>๕. โครงการชดเชยดอกเบี้ยในการเก็บสต็อก มันสำปะหลัง ปี ๒๕๖๔/๖๕</p>	<p>ปัญหา/อุปสรรค</p> <p>-</p> <p>ข้อเสนอแนะ</p> <p>๑. ควรประชาสัมพันธ์โครงการและสร้างความเข้าใจเกี่ยวกับโครงการ แก่ผู้ประกอบการและหน่วยงานที่เกี่ยวข้องให้มีความชัดเจนมากขึ้น</p>

โครงการ	ปัญหาอุปสรรค - ข้อเสนอแนะ
<p>๖. โครงการชดเชยดอกเบี้ยในการเก็บสต็อกข้าวโพดเลี้ยงสัตว์ ปีการผลิต ๒๕๖๔/๖๕</p>	<p>ปัญหา/อุปสรรค</p> <p>-</p> <p>ข้อเสนอแนะ</p> <p>-</p>
<p>๗. โครงการชดเชยดอกเบี้ยเพื่อเสริมสภาพคล่องและลดต้นทุนการผลิตให้แก่เกษตรกรผู้เลี้ยงสุกร</p>	<p>ปัญหา/อุปสรรค</p> <p>๑. ปริมาณการรับซื้อข้าวและผลิตภัณฑ์อื่นน้อยกว่าเป้าหมาย ร้อยละ ๗๗ เนื่องจากราคาข้าวและผลิตภัณฑ์อื่นอยู่ในเกณฑ์ที่สูงและมีราคาใกล้เคียงกับราคาวัตถุดิบอาหารสัตว์หลัก (ข้าวโพดเลี้ยงสัตว์) จึงไม่ก่อให้เกิดแรงจูงใจในการรับซื้อข้าวมาใช้เป็นวัตถุดิบทดแทนข้าวโพดเลี้ยงสัตว์</p> <p>ข้อเสนอแนะ</p> <p>๑. ควรเพิ่มทางเลือกประเภทของวัตถุดิบอาหารสัตว์ให้มีความหลากหลายและครอบคลุมมากขึ้น เพื่อลดต้นทุนอาหารสัตว์และเสริมสภาพคล่องแก่เกษตรกรผู้เลี้ยงสุกร</p>
<p>ธนาคารเพื่อการเกษตรและสหกรณ์การเกษตร (ธ.ก.ส.) จำนวน ๑ โครงการ</p>	
<p>๑. โครงการสินเชื่อเพื่อสร้างยุ้งฉางให้เกษตรกรและสถาบันเกษตรกร</p>	<p>ปัญหา/อุปสรรค</p> <p>-</p> <p>ข้อเสนอแนะ</p> <p>-</p>

คณะผู้จัดทำ

นางสาวสายใจ	สิทธิสา	ผู้อำนวยการกองประเมินผล ๒
นายศัณชนะ	ธนศิลป์	นักวิเคราะห์งบประมาณชำนาญการพิเศษ
นางสาววรรณภา	คำกล่าว	นักวิเคราะห์งบประมาณ
นางสาวชลชญาณ์	ศุภธนพัฒน์	นักวิเคราะห์งบประมาณ
นางสาวธัญจิรา	โอภาส	นักวิเคราะห์งบประมาณ
นางสาววรลักษณ์	ศิริเวช	นักวิเคราะห์งบประมาณ